

発行日 2024年3月4日（月）

2023 年度 日本学生オリエンテーリング選手権大会 ミドル・ディスタンス、リレー競技部門 併設大会 プログラム



期 日	2024年（令和6年） 3月16日（土）～17日（日） ・3月16日（土） ミドル・ディスタンス競技部門 ・3月17日（日） リレー競技部門
開 催 地	愛知県豊田市
競技会場	三河高原キャンプ村
主 催	日本学生オリエンテーリング連盟
主 管	2023年度日本学生オリエンテーリング選手権大会 ミドル・ディスタンス、リレー競技部門実行委員会
共 催	一般社団法人大学スポーツ協会
後 援	公益社団法人日本オリエンテーリング協会 愛知県オリエンテーリング協会 豊田市・豊田市教育委員会
協 賛	株式会社日本旅行 株式会社フォルテ 株式会社ニチレイ SIGN 有限会社ヤマカワオーエンタープライズ 株式会社アークコミュニケーションズ



大会公式マスコット「みかまる」

目次

1

はじめに

Page 2 - 3

- 1.1 開催内容
- 1.2 略称、呼称
- 1.3 用語説明
- 1.4 テレイン誓約書について

2

タイムテーブル

Page 4

- 2.1 3月16日(土) ミドル・ディスタンス競技部門
- 2.2 3月17日(日) リレー競技部門

3

大会全般

Page 5 - 9

- 3.1 主管の連絡先
- 3.2 大会公式Webサイト
- 3.3 モデルイベント・トレーニングテレイン
- 3.4 立入禁止区域
- 3.5 過去の気象情報
- 3.6 傷害保険
- 3.7 各種変更申請
- 3.8 忘れ物
- 3.9 注意事項
- 3.10 観戦
- 3.11 大会中止時の対応

4

会場までのアクセス、宿泊

Page 10 - 12

- 4.1 会場所在地
- 4.2 アクセスマップ
- 4.3 競技会場へのアクセス
- 4.4 宿泊に関して

5

競技情報

Page 13 - 15

- 5.1 競技形式
- 5.2 地図仕様(ミドル、リレー共通)
- 5.3 コントロール位置説明表
- 5.4 テレインの概要
- 5.5 テレインの注意事項
- 5.6 公式掲示板
- 5.7 服装・用具に関する注意事項
- 5.8 コース概要、競技時間
- 5.9 ナンバーカード
- 5.10 パンチングシステム
- 5.11 救護所

5.12 調査依頼、提訴

5.13 使用テーブル一覧

6

3月16日

Page 16 - 18

ミドル・ディスタンス競技部門

- 6.1 当日の流れ
- 6.2 会場
- 6.3 スタート地区までの移動
- 6.4 スタート
- 6.5 遅刻スタート
- 6.6 競技時間
- 6.7 フィニッシュ
- 6.8 調査依頼
- 6.9 表彰
- 6.10 リレー走順変更申請

7

3月17日

Page 19 - 21

リレー競技部門

- 7.1 当日の流れ
- 7.2 会場
- 7.3 欠場者最終受付
- 7.4 デモンストレーション
- 7.5 競技時間
- 7.6 第1走者スタート
- 7.7 前走者接近情報
- 7.8 チェンジオーバー
- 7.9 フィニッシュ
- 7.10 調査依頼
- 7.11 リスタート
- 7.12 失格時の対応
- 7.13 地図配布
- 7.14 表彰

8

大学OB/OG対抗戦実施規則

Page 22

- 8.1 実施規則
- 8.2 ポイント加算方法

9

大会役員

Page 23

1 はじめに

1.1 開催内容

2023年度日本学生オリエンテーリング選手権大会ミドル・ディスタンス、リレー競技部門併設大会を開催します。

日本学生オリエンテーリング連盟の競技者は本大会に出場できません。

1.2 略称、呼称

プログラムでは、以下の略称、呼称を使用しています。

分類	略称・呼称	正式名称、備考
大会	インカレ	日本学生オリエンテーリング選手権大会
規則・規程	インカレ 実施規則	日本学生オリエンテーリング選手権実施規則
	ISCD2018	コントロール位置説明仕様 International Specification for Control Descriptions
	ISOM2017	International Specification for Orienteering Maps 2017
組織	日本学連	日本学生オリエンテーリング連盟
競技部門・ クラス	ミドル	個人ミドル・ディスタンス競技部門（3月16日（土）に行う競技）
	リレー	3名のリレー競技部門（3月17日（日）に行う競技）
	選手権の部	インカレ実施規則第2条第1項に定められた ミドル・ディスタンス競技部門、リレー競技部門
	一般の部	選手権の部に出場しない日本学連競技者のための競技部門

1.3 用語説明

プログラムでは、競技に関して以下の用語を使用することがあります。

用語	意味
リフトアップ スタート	スタートユニットからe-cardを離して出走するスタート方式 (本大会のミドルで採用している方式)
リスタート	リレーで一定時間以上遅れたチームに対して行う繰上げスタート
パンチング フィニッシュ	計時線通過時をフィニッシュタイムとする方式とは異なり、フィニッシュを示すユニットにて記録した時刻を正式なフィニッシュタイムとする方式

1.4 テレイン誓約書について

本大会では**テレイン誓約書の提出が必須**となります。必ず以下の URL より提出をお願いいたします。出走前に誓約書が未提出の場合、参考記録となりますのでご了承ください。提出後、不備が発見された場合には、当日公式掲示板にてお知らせさせていただきます。

▼締切

2024年3月15日（金）

▼提出回数

大会を通して1度の提出で問題ありません。

▼手順

1. 以下の URL より本大会「インカレ」のページにお進みください。
<https://navitomo.com/event.html>
2. ご自身の持つ任意のメールアドレスを入力し、「確認」をタップします。（このメールアドレスは個人を特定するためにだけに用いられ、パスコードなどが送られてくることはありません。）
3. 氏名、参加クラスを入力し、「OK」をタップします。
※ 参加クラス：ミドルの参加クラス。リレーのみの参加者はリレーの参加クラス
4. オリエンテーリングマナーに関する質問が3問ありますので、回答を A,B,C で タップする。
5. 3問正解後、誓約チェックをタップし、「誓約」ボタンをタップする。
6. 「誓約は正常に行われました」と表示されれば完了です

2 タイムテーブル

2.1 3月16日（土） ミドル・ディスタンス競技部門

時刻	内容	場所
8:00	駐車場 開場	
8:30	競技会場 開場	三河高原キャンプ村
10:30	競技開始	大会本部
11:45	スタート閉鎖	
13:00	フィニッシュ閉鎖	
13:30	調査依頼受付締切	大会本部
14:50~15:30	表彰	大会本部
16:00	リレーオーダー受付締切	
16:15	競技会場 閉鎖	三河高原キャンプ村

2.2 3月17日（日） リレー競技部門

時刻	内容	場所
8:00	駐車場 開場	
8:30	競技会場 開場	三河高原キャンプ村
8:30~9:00	地図配布	大会本部
9:20	欠場受付期限	大会本部
9:30~9:40	デモンストレーション	
10:30	リレークラス/個人クラス:競技開始	
11:50	個人クラス フィニッシュ閉鎖	
13:20	リレークラス リスタート	
13:20	地図販売・配布開始	大会本部
14:40	リレークラス フィニッシュ閉鎖	
14:45~15:15	表彰	大会本部
15:15~15:30	閉会式	三河高原キャンプ村
16:00	競技会場 閉鎖	三河高原キャンプ村

3 大会全般

3.1 主管の連絡先

主管の連絡先を以下に示します。大会期間中は基本的に電話で、それ以外の期間はe-mailで連絡してください。

▼大会期間中: 3月16日(土) ~ 17日(日)

併設大会責任者: 谷平 光一

TEL: 080-2656-6394

併設大会責任者に電話がつかない場合は、以下の連絡先にご連絡ください。

運営責任者: 戸澤 貴志

TEL: 090-9257-9771

e-mail: icmr2023.inquiry@gmail.com

(電話がつかないときにご利用ください)

▼大会期間外

併設大会責任者: 谷平 光一 e-mail: icmr2023.inquiry@gmail.com

3.2 大会公式Webサイト

<https://icmr2023-hp.web.app/>

3.3 モデルイベント・トレーニングテレイン

本大会(インカレ)のモデルイベントは学生向けのみとなります。併設大会参加者向けのモデルイベントはございません。

また、トレーニングテレインは設けません。

3.4 立入禁止区域

本大会への参加を予定している者および観戦を予定している者は、本大会終了までの期間、以下に示す区域へのオリエンテーリング目的（テレイン視察含む）での立入を禁止します（競技参加時を除く）。なお、立入禁止区域周辺道路の利用は妨げません。

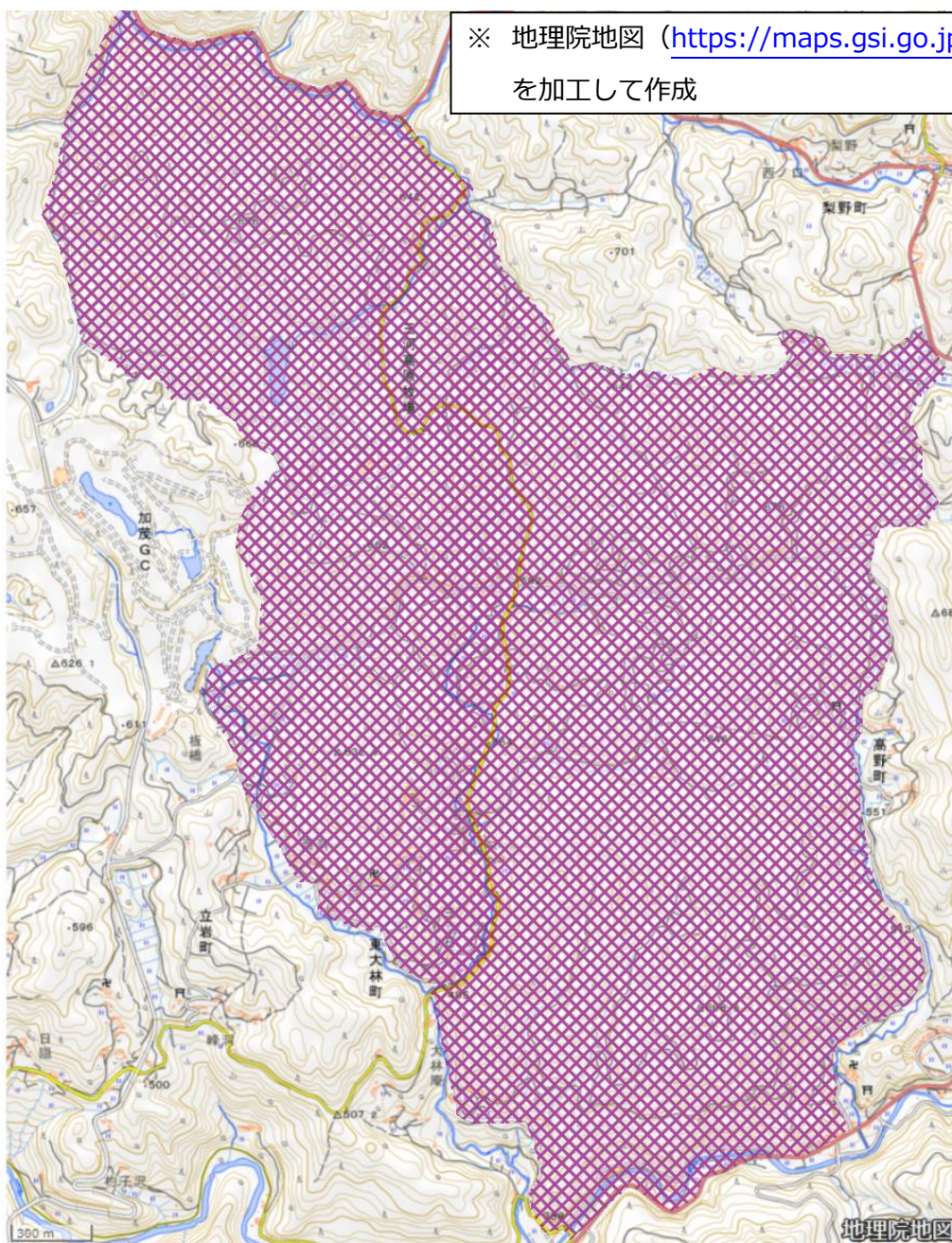

クローズテレイン

「三河高原牧場」 2005年 世界選手権地図作成チーム作成

また、立入禁止区域の設定に伴い、下記テレインをクローズします。クローズテレインの旧地図は大会 HP に掲載します。以下リンクからダウンロードが可能です。

- [三河高原牧場 \(1.32 MB\)](#)

3.5 過去の気象情報

本大会が開催される3月16日（土）、3月17日（日）の競技会場付近の観測地点における過去5年間の気象情報を以下に示します。本大会の競技会場は、この観測地点から南西へ約 20 km、標高が約 130 m 高い場所に位置しています。

▼観測地点

愛知県 稲武

北緯 35 度 12.7 分 東経 137 度 30.4 分 標高 505m

▼参考情報

[気象庁ホームページ](#) [気象統計情報](#)

日付	気温 [°C]			日照時間 [h]	降水量 [mm]	平均風速 [m/s]	
	最高	最低	平均				
2019年	3月16日	10.8	-1.8	3.2	4.9	0.0	1.4
	3月17日	5.6	-3.7	0.5	0.6	3.0	0.8
2020年	3月16日	7.0	-1.1	2.1	4.0	1.0	2.9
	3月17日	10.1	-4.4	1.9	7.7	0.0	1.5
2021年	3月16日	13.7	-0.2	6.4	2.3	1.5	0.8
	3月17日	16.6	0.4	7.3	10.9	0.0	2.0
2022年	3月16日	19.0	0.3	8.2	11.1	0.0	1.3
	3月17日	17.8	0.0	9.0	7.8	0.0	1.4
2023年	3月16日	18.7	2.0	10.0	8.5	0.0	1.1
	3月17日	16.8	5.8	10.7	5.9	3.5	1.1

3.6 傷害保険

本大会では傷害保険に加入しています。怪我等により治療を受けた場合は、通院以上で、以下の通り保険金が支払われます。治療を受けた場合は、30日以内に下記問合せ先まで連絡をしてください。

- ・死亡、後遺障害:225万円
- ・入院:3,000円/日（180日限度）
- ・通院:2,000円/日
（事故の日から180日以内で180日限度）

この傷害保険についての問合せ・保険の請求等については、運営者までご連絡ください。連絡先は以下の通りです。

▼傷害保険問合せ先

併設大会実行委員長 谷平 光一

TEL : **080-2656-6394**

e-mail: icmr2023.inquiry@gmail.com

遠隔地の参加者は本大会開催地までの移動が長距離になるため、往復時の事故に備えるために各自で国内旅行保険（500～1,000円程度で各旅行会社・保険会社で取り扱っている）に加入することを推奨します。

また、万一に備え、健康保険証のコピーをご持参ください。

3.7 各種変更申請

▼リレー走順変更

3月17日（日）のリレー競技に参加される方でエントリー時の走順から変更がある場合は、以下のフォームより変更後の走順を申請してください。（走順に変更がない場合、提出は不要です。）

リレー走順変更申請フォーム

<https://forms.gle/dhdVP5ov7JV36w8n8>

申請締切：3月16日（土） 16:00

▼e-card変更

- ・事前申込で個人所有のe-card使用を申請した方がe-card番号の変更を希望する場合は、事前に主管までご連絡ください。事前申込で個人所有のe-cardの使用を申請した方が破損等の理由によりレンタルe-cardを希望する場合は、レンタル料（500円）が必要となります。
- ・また、個人所有のe-cardを忘れた場合は、主管者側で用意したe-cardをレンタルします。希望者は大会受付に申し出てください。
- ・レンタルe-cardを紛失もしくは破損した際には実費（9,500円）を請求いたします。

3.8 忘れ物

本大会の忘れ物は、大会終了後約1ヶ月間保管します。忘れ物の情報は、大会公式Webサイトにてお知らせします。

3.9 注意事項

▼GPS 機器の使用に関する注意

- ・GPSによる位置情報ログの取得が可能な時計等の通信機器について、**競技を補助する目的での使用を禁止**します。

▼撮影に関する注意

- ・本大会では、大学スポーツ協会（UNIVAS）および実行委員会による写真・映像の記録を実施します。会場及び競技エリア内での競技風景の撮影（追走含む）を予定しています。
- ・大会終了後、「UNIVAS」の[公式ホームページ](#)にてハイライト動画の配信を予定しています。撮影は、競技運営の妨げにならないよう配慮しておりますが、皆様のご理解とご協力をお願い致します。
- ・参加者の情報については、大会プログラムへの掲載、会場内での成績表配布や場内アナウンス、加盟団体や関係機関、マスメディア等の報道機関への情報提供、送付（ホームページ掲載を含む）、本連盟の公式ホームページ、Facebook等のSNSへの画像や映像の掲載を行うことがあります。
- ・本大会で撮影した全ての写真は、大会報告書およびオリエンテーリングの普及・広報活動（新聞、雑誌、広報誌、Webサイト、チラシ等）のために利用させていただくことがあります。
- ・参加者は、日本学連が主催する試合、大会において、選手の肖像、映像、氏名等（以下「選手の肖像等」という）が報道、放送されること及び当該報道、放送に関する選手の肖像等に関する使用の許諾を与えるものとします。万が一、画像の使用を希望されない場合は主管までご連絡ください。

▼その他の注意

- ・トレイン内には民家や畑等が存在します。スポーツマンシップにのっとり、マナーを徹底して行動してください。
- ・**トレイン内（競技会場含む）への立入禁止区域内の地図およびそれに類するもの（O-Map、行政図、コピー、写真、イラストなど）の持込を禁止します。**ただし、要項、モデルイベント地図、テクニカルミーティング資料、誘導地図を除きます。禁止された地図等を持ち込んだことが発覚した場合は、失格などの措置を取る場合があります。
- ・トレイン内での火気の使用、飲酒は禁止します。
- ・すべての競技者は、競技より優先される不慮の事故が発生した場合には、最寄りの役員、あるいは本部に連絡してください。
- ・大会への参加は、自分自身の健康状態を十分考え、絶対に無理はしないでください。
- ・各自で出したゴミは必ずお持ち帰りください。
- ・参加者が自分自身あるいは第三者へ与えた損傷、損害、損失について、主催、主管はその責任を一切負いません。
- ・貴重品や車等の管理は各自でお願いします。紛失、盗難、破損に対し主催、主管はその責任を一切負いません。

3.10 観戦

3月16日（土）のミドル、17日（日）のリレーともに以下の内容で観戦いただけます。

- ・会場での観戦が可能です。観戦者も選手に準じ、立入禁止区域をはじめとした禁止事項を遵守してください。
- ・観戦ガイドを大会当日に会場に配布します。また、大会公式 Web サイトでも公開します。
- ・ミドル競技選手権の部、リレー競技選手権の部それぞれにおいて、一部指定した競技者に対して、GPS トラッキングを実施します。GPS トラッキングは当日朝までに大会公式 Web サイトに専用のリンクを掲載します。
- ・大会終了後、UNIVAS 公式ホームページにてハイライト動画を配信します。なお、ライブ配信は実施しません。

3.11 大会延期・中止時の対応

以下の場合には、大会を延期または中止します。ご了承ください。

- ・天候悪化や感染症流行などの事情により、主催者が参加者の安全を確保できないと判断した場合。
- ・周辺交通機関・道路状況のトラブル等により、参加者の大半が来場できない場合、または来場できないと予想される場合。
- ・開催地自治体（愛知県または豊田市）による中止要請があった場合。
- ・競技会場（塩三河高原キャンプ村）の使用許可が取り消された場合。
- ・その他主催者が開催できないと判断した場合。

大会中止時の案内は、両日ともに朝6:00までに[大会公式Webサイト](#)に掲載します。

4 会場までのアクセス、宿泊

4.1 会場所在地

▼駐車場

第一駐車場：豊田市立巴ヶ丘小学校北側 ([愛知県豊田市大桑町コンデ嶋](#))

第二駐車場：豊田市立東部こども園南側 ([愛知県豊田市羽布町川合 29](#))

第三駐車場：下山保健福祉センターまどいの丘 ([愛知県豊田市神殿町中切 7-2](#))

▼競技会場

三河高原キャンプ村 ([愛知県豊田市東大林町半ノ木2](#))

4.2 アクセスマップ



©Google Map を加工して作成

4.3 競技会場へのアクセス

【公共交通機関で来場する場合】

- 東岡崎駅から大会専用バスでお越しください。このバスは**有料かつ別途申し込みが必要となっております**。日本旅行の[大会専用バス予約サイト](#)より申し込みください。

※大会専用バスの申し込み・変更期限は2024年3月4日(月)12:00ですが、残席がある場合は**3月11日(月)まで延長することがあります**。

- バスの発着場所は以下の地図をご覧ください。

▼東岡崎駅バス乗り場



©Google Map を加工して作成

▼バス時刻表

所要時間は50～60分です。

3月16日(土)

区間	出発予定時刻
1 東岡崎駅 → 三河高原 キャンプ村	7:00、8:00、9:00、10:00
2 三河高原 キャンプ村 → 東岡崎駅	12:00、13:00、14:00、15:00、15:30、16:00

3月17日(日)

区間	出発予定時刻
1 東岡崎駅 → 三河高原 キャンプ村	7:00、8:00、9:00、10:00
2 三河高原 キャンプ村 → 東岡崎駅	12:00、13:00、14:00、15:00、15:30、 閉会式後は順次運航

【自家用車にて来場する場合】

- 大会駐車場を利用する方は第一駐車場まで来場し、駐車してください。なお、第一駐車場が満車になった場合、役員の指示に従って第二・第三駐車場に駐車をお願いします。
- 第一/第二駐車場に駐車した方のバスは第二駐車場から発着します。駐車後、下記〈駐車場までのアクセス〉を参考に徒歩でお越しください。
- 駐車場発のバスは、3月16日（土）は8:45以降、3月17日（日）は8:30以降に順次運行します。最終出発について、3月16日（土）は10:30、3月17日（日）は10:00です。所要時間は20分程度です。
- 競技会場への自家用車での来場は、主管者が指定した場合を除いて禁止します。
- 競技終了後、会場より駐車場まで大会専用バスを運行します。駐車場行の出発時刻は、12:00、12:30、13:00、以降15~20分おきに運行。表彰式後は順次運行となります。なお、3/16（土）の最終便は16:15、3/17（日）の最終便は16:00となります。

〈駐車場までのアクセス〉



4.4 宿泊に関して

オートキャンプサイトへの宿泊を申し込まれた参加者の方へは大会約1週間前に宿泊サイトや注意事項などの情報を記載した案内を個別にご連絡いたします。ご了承ください。

5 競技情報

5.1 競技形式

3月16日(土):ミドル・ディスタンス競技
3月17日(日):3名のリレー競技

5.2 地図仕様(ミドル、リレー共通)

縮尺/等高線間隔	1:10,000/5 m
走行可能度	4段階表示
地図サイズ	A4
地図表記	ISOM2017準拠
耐水性	透明ビニール袋封入 済み
コントロール 位置説明	ISCD2018準拠
特殊記号	x: 目立つ人工特徴物

5.3 コントロール位置説明表

コントロール位置説明表は地図に印刷されています。また、下記の通り配布を行います。

▼ミドル

全クラス、スタート2分前枠にて配布します。

※寸法は180 mm x 60 mmを超えません。

▼リレー

全コントロール位置説明表の配布はありません。

5.4 テレインの概要

ICMR2023 の舞台となる三河高原牧場は、WOC2005 ミドル決勝が開催されたテレインである。18年前の夏、帝王 Thierry Gueorgiou と WOC2005 で4冠を成し遂げた Simone Niggli-Luder がともに圧倒的な差で優勝した。

2010年以来の大会開催となる本テレインは、笹や倒木で走りづらいエリアもあるものの、概して植生が良く見通しの良い斜面が多い。細かな尾根沢が見られるエリアもあるが、多くの部分を大きく傾斜のある斜面が占める。

スピードを維持したナビゲーションとエリアごとの切り替えが求められる、学生最後の

舞台にふさわしいテレインと言える。世界選手権に負けない熱戦を期待したい。

[概要]

愛知高原国定公園のほぼ中央に位置する標高600mのなだらかな高原内に存在し、急峻な斜面がみられる一方、尾根線・沢線上には比較的緩やかなエリアもみられる。林業による倒木があるエリアもみられるが、そのエリアを含めほとんどのエリアは通過可能度高くスピード感のあるナビゲーションが可能である。車道や造成道によってエリアはいくつかに分断されており、小道・小径も発達している。

<競技責任者 片岡佑太>

5.5 テレインの注意事項

- ・テレイン内の道路を車が通行する可能性があります。接触事故に気を付け走行してください。
- ・立入禁止区域には侵入しないでください。テレイン内には耕作地や私有地が存在するため、立ち入らないよう十分にご注意ください。
- ・急峻で地盤が脆く崩れやすい箇所があります。崖付近など、地図をよく読んだうえで安全に注意して通行してください。

5.6 公式掲示板

- ・競技会場に公式掲示板を設置します。
- ・裁定委員の氏名、プログラム発行後の変更点や連絡等、参加者に対する公式な情報は全てこの掲示板によって通知します。出走前に必ず内容を確認してください。

5.7 服装・用具に関する注意事項

- ・公序良俗に反する服装での出走を禁止します。
- ・本大会はピン付きシューズの使用を禁止します。
- ・出走にはe-cardおよびナンバーカードの着用が必要です。

5.8 コース概要、競技時間

3月16日(土) ミドル・ディスタンス競技 コース設定者:前野 達也			
競技時間:1時間15分			
クラス	距離 [km]	登距離 [m]	優勝設定時間[分]
OAL1	3.3	180	25
OAL2	3.3	180	25
OAM1	3.1	170	25
OAM2	3.1	180	25
OAS	2.3	125	25
OB	1.8	85	20

- ・申込多数により、OAL、OAMクラスを複数レーンに分割しています。
- ・OALクラスは日本ランキング対象クラスです。

3月17日(日) リレー競技 (距離、登距離、優勝設定時間は1人当たりの値) コース設定者:古池 将樹			
3人リレー 競技時間:4時間			
クラス	距離 [km]	登距離 [m]	優勝設定時間[分]
ORL	3.5	160~180	30
ORS	2.6~2.8	110~120	30
個人 競技時間:1時間20分			
OSL	3.5	180	30
OSS	2.6	110	30

5.9 ナンバーカード

ナンバーカードは大会当日に会場受付にて配布します。

- ・選手1人につき1枚を、胸の見やすい位置に水平に付けてください。
- ・ナンバーカードは安全ピンで四隅を固定してください。安全ピンは各自で準備してください。

5.10 パンチングシステム

全てのクラスにおいてEMIT社の電子パンチング計時システム(e-card)を使用します。e-card使用上の注意事項を以下に記します。

- ・通過証明としては、e-cardへの電子記録またはバックアップラベルの記録のみを採用いたします。
- ・同じ番号のコントロールで続けて2回以上パンチした場合は、最初のパンチのみが記録されます。
- ・途中で誤ったコントロールのパンチが記録されていても、正しい順番で回ったことが確認できれば完走と認めます。
- ・e-cardへの電子的な加工は認めません。
- ・バックアップラベルをテープ等で固定することを強く推奨します。
- ・エントリー時に申請した場合に限り個人所有のe-cardの使用を許可します。選手1人に対して1枚のe-cardを2日間通じて使用してください。申し込みの際に登録した番号と異なるe-cardを無断で使用した場合は失格とすることがあります。
- ・個人所有のe-cardを忘れた場合は、主管者側で用意したe-cardをレンタルします。希望者は、大会受付に申し出てください。
- ・Ver.3 Eカードに付属する画面の番号表示は、地図上のコントロール番号と異なる場合があります。

5.11 救護所

ミドルおよびリレーにおいて、競技会場およびトレイン内に救護所を設けます。

- ・トレイン内の救護所において給水を実施します。

5.12 調査依頼、提訴

▼調査依頼



- ・**OALクラスのみ**受け付けます。大会本部に用意する所定の文書で行ってください。
- ・調査依頼の受付は大会本部で行います。調査依頼の受付期限は**13:30**です。
- ・調査依頼に対する回答は公式掲示板に掲示します。

▼提訴

- ・調査依頼に対する回答に疑義がある場合は裁定委員会に対して提訴を行うことができます。大会本部に用意する所定の文書で申請してください。
- ・提訴の締め切りは、**調査依頼の回答が通知されてから15分後**です。

- ・ 提訴は裁定委員会によって裁定が下されま
す。
- ・ 提訴に対する裁定委員会の判断は最終的な
ものとなります。関係者に通知される他、
大会報告書にて報告されます。なお、裁定
委員会の構成は公式掲示板にて告知いたし
ます。

5.13 使用テープ一覧

	赤白色	競技中におけるすべての誘導
	黄色	地図誘導終了箇所～スタート地 区の誘導
	青黄色	立入禁止区域の外郭

6 ミドル・ディスタンス競技部門 (3月16日)

6.1 当日の流れ

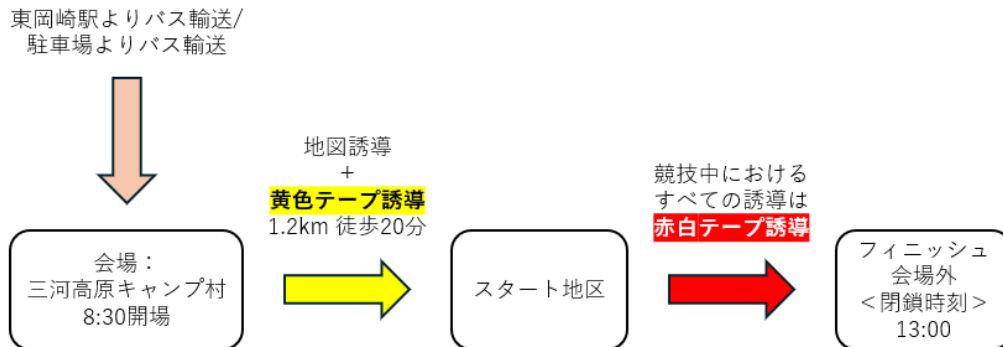

※ バス運行ダイヤの都合上、会場到着からスタートまで時間に余裕の無い場合があります。ご迷惑をおかけしますが事前に着替えを済ませて頂く等ご協力をお願いします。

6.2 会場

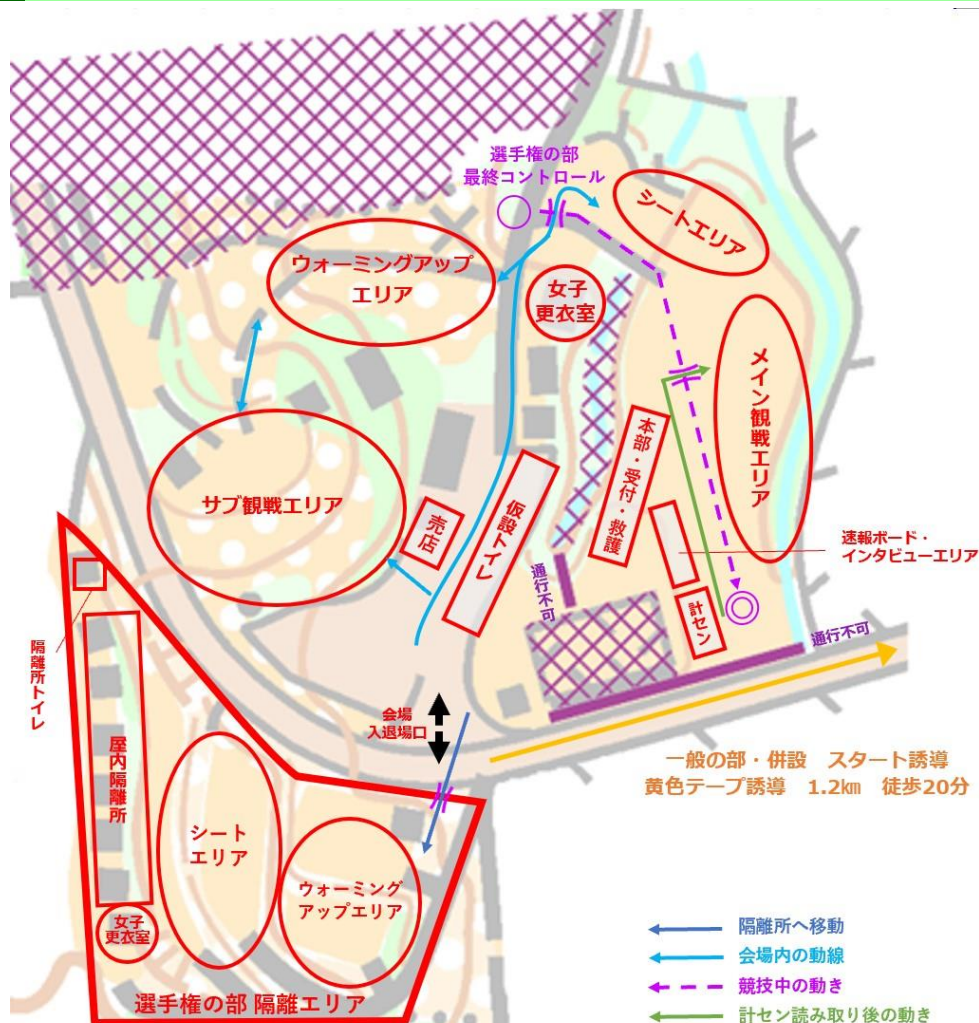

- ・会場は三河高原キャンプ村です。
- ・トイレは数が限られているので、可能な限り事前に済ませてお越してください。
- ・会場外は全て競技エリアです。レイアウト図に示す入退場口以外からの入場・退場を禁止します。
- ・渡河点では競技中の選手を優先し、注意して通行してください。
- ・移動経路上を競技中の選手が走行する可能性があります。競技の邪魔をしないよう注意してください。
- ・受付にて配布物（e-card（レンタルのみ）、バックアップラベル、ナンバーカード）の入った封筒を各自でお取りください。
- ・多くの参加者の通信機器の使用により通信環境が不安定になり、計算センター・スタート等大会運営に支障を与えることが懸念されます。**通信機器の使用を必要最低限に留める等、大会運営にご協力ください。**

6.3 スタート地区までの移動

- ・競技会場から**地図誘導+黄色テープ誘導**で1.2km、徒歩20分です。
- ・誘導地図は競技会場出口（スタート地区に向かう方面）で配布します。
- ・スタート地区に給水を用意します。
- ・誘導地図はスタート地区で回収します。
- ・移動に際して、周辺住民や周辺施設へ迷惑をかけないように配慮してください。

6.4 スタート

- ・ナンバーカードおよびe-cardのない選手は出走できません。
- ・1分間隔でリフトアップスタートします。スタートまでの流れは下図をご覧ください。
- ・スタート閉鎖時刻は11:45です。
- ・スタート地区から会場へ、主管による荷物輸送を行います。利用する場合はネームタグを配布しますので、荷物に付けてください。ただし、輸送間隔は不定期であり、荷物の到着が遅くなる可能性があります。目安として、スタート閉鎖の1時間後の到着を予定しています。

<スタート地区レイアウト>

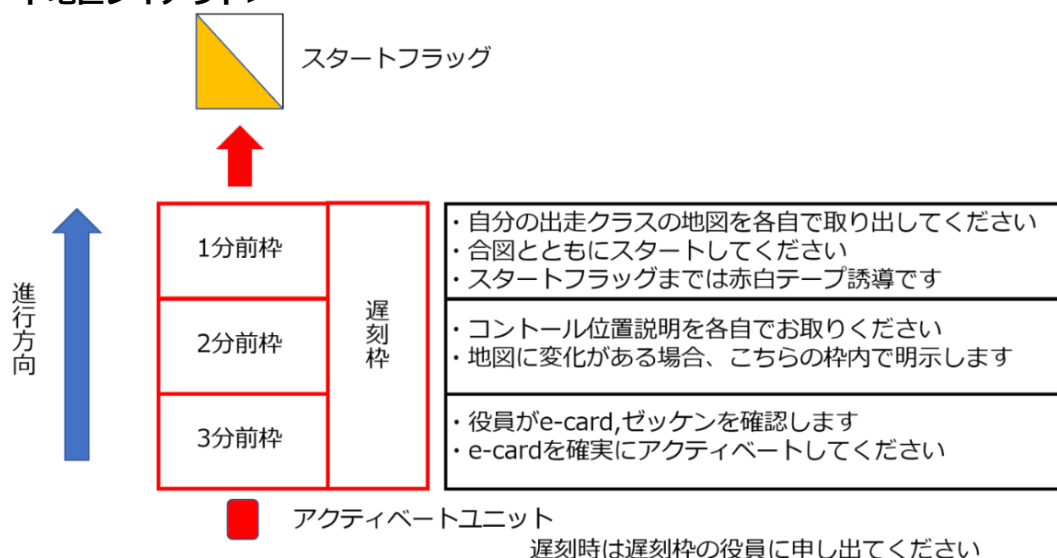

6.5 遅刻スタート

- ・スタートに遅刻した選手は遅刻枠に直行し、役員の指示に従ってスタートしてください。
- ・選手自身の過失による遅刻の場合、計時はスタートリストに記載されている時刻から開始されます。
- ・他の選手の都合により、すぐにスタートできない場合があります。

6.6 競技時間

- ・ 競技時間は**1時間15分**です。
- ・ 競技時間を超えると失格となります。競技時間を超えそうな場合は、競技中でも速やかにフィニッシュに向かってください。

6.7 フィニッシュ

- ・ 一度スタートした選手は必ずフィニッシュを通過するか、何らかの方法でe-cardをフィニッシュに提出してください。提出がない場合は未帰還者として検索の対象となります。
- ・ フィニッシュは会場外にあります。
- ・ 最終コントロールからは**赤白テープ誘導**に従って進んでください。これに従わなかった場合は失格とします。
- ・ パンチングフィニッシュとします。
- ・ フィニッシュから会場へは**役員の案内**に従って移動してください。計算センターは会場までの誘導途中にあります。
- ・ 会場への道中、スタート地区へ向かう選手と接近するエリアがあります。**エリア内では会話を禁止**します。
- ・ 地図回収は行いません。**スタート前の選手に地図を見せることは固く禁じます。**
- ・ e-cardは役員の指示に従って提出してください。記録の読み取りを行った後、その場で選手に返却します。e-cardを提出できない選手は失格とします。
- ・ レンタルe-cardでミドルのみの参加者は、e-cardを回収します。翌日のリレーに参加される方は、リレー後の回収となりますのでそのままお持ちください。
- ・ フィニッシュ閉鎖時刻は13:00です。
- ・ フィニッシュでは一切の調査依頼を受け付けません。

6.8 調査依頼

- ・ **OALクラスのみ**受け付けます。
- ・ 調査依頼を行う場合は、フィニッシュ後、速やかに調査依頼用紙に必要事項を記入し、大会本部へ提出してください。調査依頼用紙は大会本部に用意します。
- ・ 調査依頼の受付期限は**13:30**です。

6.9 表彰

- ・ 表彰は順位確定次第、順次行います。表彰対象者は放送で招集するので、指示された場所に速やかに集合してください。
- ・ 各クラス上位3名を表彰します。

6.10 リレー走順変更申請

- ・ エントリー時の走順変更がある場合は、以下のフォームより変更後の走順を申請してください。（走順に変更がない場合、提出は不要です。）

◆リレー走順変更申請フォーム

<https://forms.gle/dhdVP5ov7JV36w8n8>

申請締切：3月16（土） 16:00

7

リレー競技部門 (3月17日)

7.1 当日の流れ

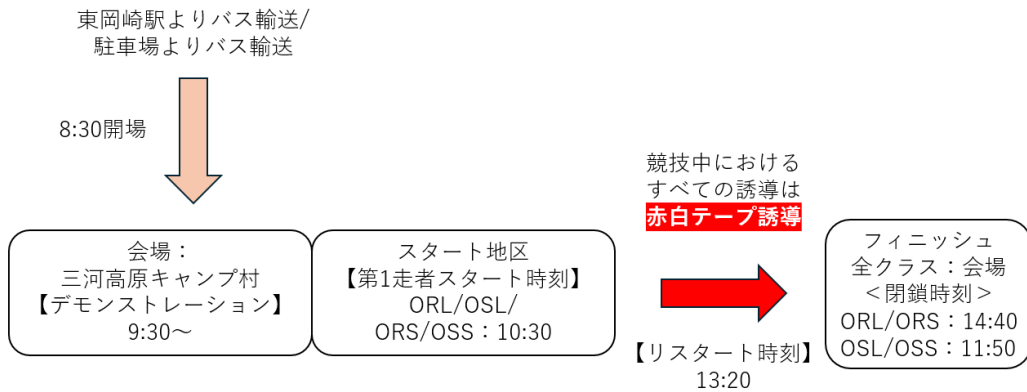

7.2 会場

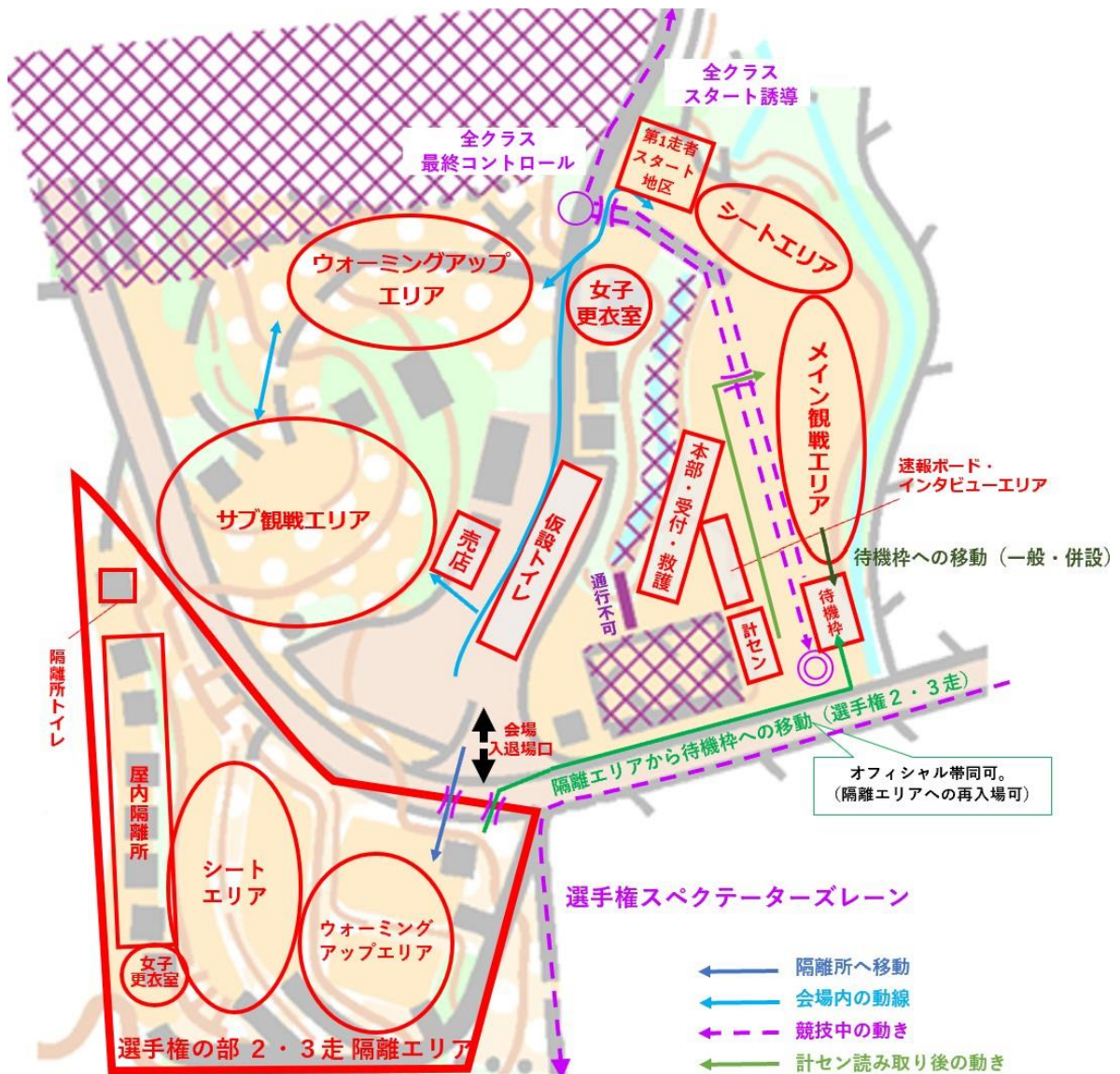

- ・会場は三河高原キャンプ村です。
- ・トイレは数が限られているので、可能な限り事前に済ませてお越しください。
- ・会場外は全て競技エリアです。
- ・渡河点では競技中の選手を優先し、注意して通行してください。
- ・移動経路上を競技中の選手が走行する可能性があります。競技の邪魔をしないよう注意してください。
- ・受付より配布物（e-card（レンタルのみ）、バックアップラベル、ナンバーカード、競技地図）の入った封筒を各自でお取りください。地図はテープで封をした状態で配布します。**競技開始まで開かないでください。**
- ・多くの参加者の通信機器の使用により通信環境が不安定になり、計算センター・スタート等大会運営に支障を与えることが懸念されます。**通信機器の使用を必要最小限に留める等、大会運営にご協力ください。**
- ・会場で前日ミドル競技の地図を見る事は禁止します。

7.3 欠場者最終受付

- ・出場予定選手が出場できなくなった場合に、大会受付に「リレー直前変更届」を提出することにより欠場を申請することができます。
- ・原則として欠場のみ受け付けます。選手変更は認めません。
- ・欠員が生じたチームはリレーへの出走ができません。残りの選手は個人競技に出場するか、もしくは欠場となります。
- ・締切はすべてのクラスにおいて**9:20**です。

7.4 デモンストレーション

9:30から競技会場で、デモンストレーション（競技説明）を行います。前走者が来る方向、レーンの位置、チェンジオーバーの方法、次走者の進行方向等を確認できます。

7.5 競技時間

- ・リレークラスの競技時間は4時間、個人クラスの競技時間は1時間20分です。
- ・競技時間を超えると失格となります。競技時間を超えそうな場合は、競技中でも速やかにフィニッシュに向かってください。

7.6 第1走者スタート

- ・スタート時刻はリレークラス、個人クラス共に10:30です。
- ・スタート時刻の10分前に第1走者は1走スタート地区に集合してください。
- ・スタートが学生選手権クラスのチェンジオーバーと被りそうな場合はスタート時刻を遅らせる可能性があります。

- ・スタートに遅刻した場合は役員の指示に従ってください。
- ・e-card、ナンバーカードおよび地図のない選手は出走できません。
- ・スタート地区では役員の指示に従ってe-cardのアクティベートを行ってください。
- ・スタートの合図はピストルで行います。フライングがあった場合はスタートをやり直します。
- ・スタート後、赤白テープ誘導に従って進み、スタートフラッグ（地図上の△）を通過してください。これに従わなかった場合は失格とします。
- ・第1走者は第1走者スタート地区からスタートします。

7.7 前走者接近情報

- ・事前配布の地図を持って、スタート地区に集合してください。
- ・スタートするまで、地図のテープを破る、地図の中を見る等の行為を禁止します。
- ・Lap Centerのライブリザルトによって前走者接近情報の告知を行います。
- ・ライブリザルトでの告知からフィニッシュまでは、全クラス共通で2～3分かかると予想されます。
- ・当日の電波状況によって、反応しない場合もある旨ご了承ください。
- ・本大会では、スペクテーターズレーンがありません。競技会場から前走者が目視で確認出来てからフィニッシュまでは15秒程度です。

7.8 チェンジオーバー

- ・次走者待機枠入口にアクティベートユニットを設置します。各自、e-cardのアクティベートを行ってください。e-cardの故障が疑われる場合は、役員に申し出てください。
- ・e-card、ナンバーカードおよび地図のない選手は出走できません。
- ・チェンジオーバーは、前走者と次走者の接触をもって行います。チェンジオーバーが正しく行われなかったと役員が判断した場合、そのチームは失格とします。
- ・次走者が次走者待機枠に居ない場合でも、チェンジオーバーを行うまではフィニッシュをしてはいけません。
- ・チェンジオーバー後の次走者は、赤白テープ誘導に従いスタートフラッグ（地図上の△）を通過してください。これに従わなかった場合は失格とします。

7.9 フィニッシュ

- ・一度スタートした選手は必ずフィニッシュを通過するか、何らかの方法でe-cardをフィニッシュに提出してください。提出がない場合は未帰還者として検索の対象となります。
- ・最終コントロールからフィニッシュまでは赤白テープ誘導に従って進んでください。
- ・フィニッシュ後は追い越し禁止とします。
- ・着順は、パンチングフィニッシュ順です。
- ・e-cardを役員の指示に従って提出してください。e-cardを提出できない場合は失格とします。
- ・レンタルe-cardを使用した方は読み取り後、役員に返却してください。
- ・フィニッシュ後の地図回収は実施ませんが、**まだスタートしていない選手に地図を見せることは固く禁じます。**
- ・フィニッシュ閉鎖時刻は、リレークラスが14:40、個人クラスが11:50です。競技途中であっても、この時刻までにフィニッシュを通過してください。

7.10 調査依頼

リレークラス、個人クラスでは調査依頼を受け付けませんのでご了承ください。

7.11 リスタート

- ・リスタート時刻は13:20です。ただし、当日の進行状況によって変更場合があります。変更の場合は競技会場にて放送を行います。
- ・チェンジオーバーをしていないすべての選手は、リスタート時刻の10分前までに次走者待機枠に集合してください。リスタート時刻に遅刻した選手は出走できません。
- ・次走者待機枠入口のアクティベートユニットで、各自e-cardのアクティベートを行ってください。
- ・リスタートを希望しない場合は、必ず次走者待機枠の役員に申し出てください。
- ・次走者待機枠に集合した後も、リスタート時刻まではチェンジオーバーが可能です。
- ・リスタートしたチームは参考記録とします。

7.12 失格時の対応

失格した場合でも、その後のチェンジオーバーは妨げません。

7.13 地図配布

- ・リスタート後に、大会受付にて購入地図の配布を行います。
- ・地図購入は事前申込制のため、当日の販売はございません。
- ・地図代金は事前決済のため、当日は地図の受け渡しのみとなります。
- ・日本学連賛助会員向けの地図配布につきましても事前申込分のみとなります。お申込みされた方は大会受付まで申し出てください。

7.14 表彰

- ・表彰は順位確定後、順次行います。表彰対象者は放送で招集するので、指示された場所に速やかに集合してください。
- ・リレークラス、個人クラスともに各クラス上位3名を表彰します。
- ・大学OB/OG対抗戦の優勝校にも賞品を贈呈します。優勝校の代表の方は放送で招集するので、指示された場所までお越しください。

8

大学 OB/OG 対抗戦実施規則

8.1 実施規則

3月16日(土)のミドル競技、3月17日(日)のリレー・個人競技への参加者数と競技成績に応じたポイントを加算し、合計ポイントで競います。優勝校には3月17日の表彰式にて賞品を贈呈します。放送で発表しますので代表者の方は案内された場所までお越しください。

8.2 ポイント加算方法

下記①、②のポイントを加算します。

① 参加者数ポイント

各クラスの参加者数 × 1ポイント

② 競技成績ポイント

クラス		総合			女子			混合
		1位	2位	3位	1位	2位	3位	1位
3月16日 ミドル	OAL1	12	8	4	9	6	3	-
	OAL2	12	8	4	9	6	3	-
	OAM1	9	6	3	6	4	2	-
	OAM2	9	6	3	6	4	2	-
	OAS	6	4	2	3	2	1	-
	OB	6	4	2	3	2	1	-
3月17日 3人リレー	ORL	27	18	9	9	6	3	3
	ORS	9	6	3	6	3	2	3
3月17日 個人競技	OSL	9	6	3	6	4	2	-
	OSS	6	4	2	3	2	1	-

【ミドル・個人競技】

- 女子が総合3位以内であった場合、総合ポイントも付与します。
(例) OALで女子が総合2位かつ女子1位の場合：8+9=17ポイント
- OB/OG 大学対抗戦に該当しない選手(高校生など)が3位以内の場合、順位の繰り上げはせず、「当該順位の該当選手なし」として扱います。

【3人リレー】

- 3人のうち男子、女子が各1名以上いるリレーチームを「混合チーム」とします。
- 女子チーム、混合チームが総合3位以内であった場合、総合ポイントも付与します。
(例) ORSで女子チームが総合3位かつ女子1位の場合：3+6=9ポイント
- 複数の大学出身の選手からなるチーム、一部にOB/OG対抗戦に該当しない選手を含むチーム(大学OB/OGと高校生の混合チームなど)が3位以内であった場合は、人数に応じてポイントを分配します。
(例) 東京大学1名、東北大学1名、名古屋大学1名からなるチームがORL総合1位の場合：東京大学、東北大学、名古屋大学にそれぞれ(27 × 1/3 =)9ポイントずつ加算
- OB/OG大学対抗戦に該当しないチーム(高校生のみのチームなど)、出走が2回目以降である選手が含まれるチームが3位以内の場合、順位の繰り上げはせず、「当該順位の該当チームなし」として扱います。

実行委員長	伊部 琴美 (名古屋17)	エントリー責任者	棚橋 一樹 (名古屋17)
競技責任者	片岡 佑太 (大阪17)	会場チーフ	上村 太城 (慶應義塾16)
副競技責任者	住吉 将英 (名古屋17)	受付チーフ	稲森 夕衣 (横浜市立15)
運営責任者	戸澤 貴志 (横浜国立16)	スタートチーフ	井土 宙 (静岡19)
副運営責任者	徳地 研人 (京都17)	フィニッシュチーフ	鈴木 璃土 (筑波19)
渉外責任者	伊藤 樹 (横浜国立 15)	演出チーフ	山田 基生 (東北 17)
ミドルプランナー	前野 達也 (名古屋15)	誘導チーフ	丸山 ゆう (京都17)
リレープランナー	古池 将樹 (京都 17)	救護チーフ	山根 萌加 (京都 18)
併設大会責任者	谷平 光一 (名古屋 17)	広報 Web 担当	小俣 敦宏 (名古屋工業 18)
会計責任者	江野 弘太郎 (慶應義塾17)	モデルイベント責任者	藤本 拓也 (京都16)
資材責任者	安部 智晴 (名古屋17)	開会式担当	伊佐野 はる香 (東北15)
広報責任者	津田 卓磨 (横浜国立17)	日本学連担当	根本 啓介 (筑波17)
人事責任者	山本 智士 (名古屋16)	PR担当	住吉 将英 (名古屋17)
宿泊輸送責任者	川口 真司 (名古屋 16)	テレイン管理者	藤井 一樹 (名古屋工業 18)

塩平 真士 (北海道15)	増澤 すず (筑波16)	西村 直哉 (早稲田16)
長谷川 望 (早稲田16)	友田 賢吾 (東京経済18)	稲森 剛 (横浜国立15)
神谷 孫斗 (金沢15)	山本 哲也 (金沢16)	前田 悠作 (名古屋10)
大村 幸一郎 (名古屋12)	高水 陽介 (名古屋12)	高水 友香 (名古屋13)
是永 大地 (名古屋14)	杉浦 弘太郎 (名古屋12)	堀尾 健太郎 (名古屋16)
杉浦 智樹 (名古屋16)	出口 智士 (名古屋16)	石川 創也 (名古屋17)
南 史玖 (名古屋17)	棟方 隆司 (名古屋17)	村上 淳哉 (名古屋17)
小林 直登 (名古屋19)	藤井 菜実 (椋山女学園14)	横山 結女 (椋山女学園15)
明田 彩里 (椋山女学園17)	安藤 瑠乃 (椋山女学園17)	刈谷 まりい (椋山女学園17)
中野 真優 (椋山女学園17)	和波 明日香 (椋山女学園17)	山崎 璃果 (椋山女学園18)
今井 里奈 (椋山女学園19)	杉浦 野乃子 (椋山女学園19)	岩井 龍之介 (京都16)
和佐田 祥太郎 (京都18)	小久保 茉優 (立命館19)	遠藤 匠真 (大阪15)
金城 和志 (大阪17)	高野 陽平 (神戸17)	

イベント・アドバイザー 菅谷 裕志 (名古屋08)

※ () 内は出身大学と入学年度です。

地図作製／地図印刷／資材／企画協力 山川克則 (ヤマカワオーエンタープライズ)

地図調査者 西村 徳真 (NishiPro)

大会トレーナー 長谷川 優理 (鍼灸師)

大会マスコットキャラクター

「みかまる」

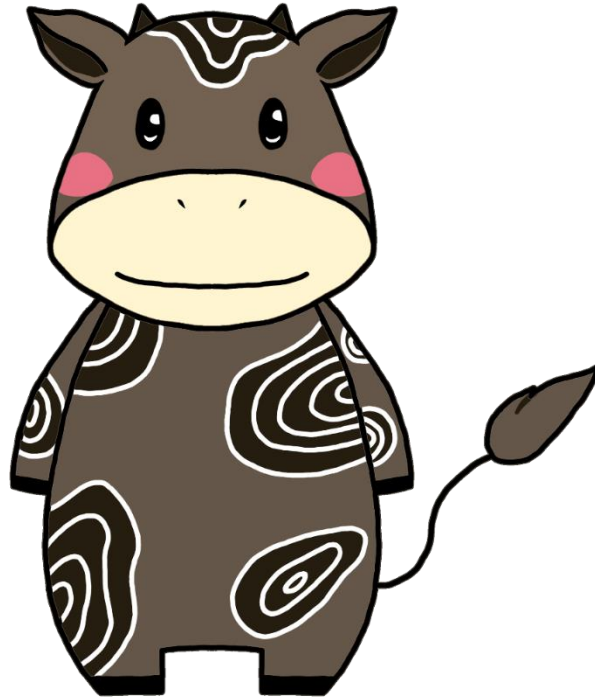

WOC2005 ミドル決勝の際にオリエンテーリングを知り、その魅力にとりつかれた。

毎日オリエンテーリングについて考えていたら、身体に等高線の模様が出来ていた。

