

発行日 2024年3月3日（日）

# 2023 年度

## 日本学生オリエンテーリング選手権大会

### ミドル・ディスタンス、リレー競技部門

### 要項 3（プログラム）



期 日	2024年（令和6年）3月15日（金）～17日（日） <ul style="list-style-type: none"><li>- 3月15日（金） モデルイベント・開会式</li><li>- 3月16日（土） ミドル・ディスタンス競技部門</li><li>- 3月17日（日） リレー競技部門・閉会式</li></ul>
開 催 地	愛知県豊田市
競技会場	三河高原キャンプ村
主 催	日本学生オリエンテーリング連盟
主 管	2023年度日本学生オリエンテーリング選手権大会 ミドル・ディスタンス、リレー競技部門実行委員会
共 催	一般社団法人大学スポーツ協会
後 援	公益社団法人日本オリエンテーリング協会 愛知県オリエンテーリング協会 豊田市・豊田市教育委員会
協 賛	株式会社日本旅行 株式会社フォルテ 株式会社ニチレイ SIGN 有限会社ヤマカワオーエンタープライズ 株式会社アークコミュニケーションズ

# 目次

歓迎の言葉・ご挨拶 Page 3-4

## 1 はじめに Page 5-6

- 1.1 開催内容
- 1.2 略称、呼称
- 1.3 用語説明
- 1.4 テレイン誓約書について

## 2 タイムテーブル Page 7-8

- 2.1 3月15日（金）モデルイベント・開会式
- 2.2 3月16日（土）ミドル・ディスタンス競技部門
- 2.3 3月17日（日）リレー競技部門、閉会式

## 3 大会全般 Page 9-17

- 3.1 主管の連絡先
- 3.2 大会公式Webサイト
- 3.3 大会適用規則
- 3.4 モデルイベント・トレーニングテレイン
- 3.5 立入禁止区域
- 3.6 過去の気象情報
- 3.7 傷害保険
- 3.8 キャンセルによる返金
- 3.9 配布物
- 3.10 選手及びチームオフィシャル変更申請
- 3.11 忘れ物
- 3.12 注意事項
- 3.13 観戦
- 3.14 大会延期・中止時の対応

## 4 各会場までのアクセス Page 18-21

- 4.1 各会場所在地
- 4.2 アクセスマップ
- 4.3 大会専用バス（モデルイベント）
- 4.4 モデルイベント会場へのアクセス
- 4.5 選手村へのアクセス
- 4.6 競技会場へのアクセス

## 5 宿泊・輸送 Page 22-25

- 5.1 宿舍の割り振り
- 5.2 チェックイン、チェックアウト
- 5.3 荷物や自家用車の保管
- 5.4 宿舍の情報
- 5.5 3月16日（土）選手村～会場のバス輸送
- 5.6 3月17日（日）選手村～会場のバス輸送

## 6 競技情報 Page 26-30

- 6.1 競技形式
- 6.2 地図仕様（ミドル、リレー共通）
- 6.3 コントロール位置説明表
- 6.4 テレインの概要
- 6.5 テレインの注意事項
- 6.6 公式掲示板
- 6.7 服装・用具に関する注意事項
- 6.8 クラス毎のコース概要、競技時間
- 6.9 ナンバーカード
- 6.10 パンチングシステム
- 6.11 救護所
- 6.12 調査依頼、提訴
- 6.13 ドーピング検査
- 6.14 シード選手
- 6.15 使用テーブル一覧
- 6.16 地図回収

## 7 3月15日（金）開会式・モデルイベント Page 31-33

- 7.1 開会式
- 7.2 モデルイベント
  - 7.2.1 会場レイアウト
  - 7.2.2 受付
  - 7.2.3 モデルイベント内容
  - 7.2.4 モデルイベント使用地図
  - 7.2.5 注意事項
  - 7.2.6 テクニカルミーティング

# 8

3月16日(土)

Page 34-38

## ミドル・ディスタンス競技部門

- 8.1 当日の流れ
- 8.2 会場
- 8.3 隔離エリア[選手権のみ]
- 8.4 スタート地区までの移動
- 8.5 スタート
- 8.6 遅刻スタート
- 8.7 競技時間
- 8.8 GPSトラッキング
- 8.9 フィニッシュ
- 8.10 調査依頼
- 8.11 弁当配布
- 8.12 表彰式
- 8.13 リレーオーダー提出
- 8.14 オフィシャルレース参加受付

# 9

3月17日(日)

Page 39-44

## リレー競技部門・閉会式

- 9.1 当日の流れ
- 9.2 会場
- 9.3 地図配布
- 9.4 選手変更、欠場者最終受付
- 9.5 デモンストレーション
- 9.6 隔離エリア[選手権のみ]
- 9.7 競技時間
- 9.8 GPSトラッキング
- 9.9 第1走者スタート
- 9.10 前走者接近情報
- 9.11 チェンジオーバー
- 9.12 フィニッシュ
- 9.13 調査依頼
- 9.14 ウイニングラン[選手権のみ]
- 9.15 リスタート
- 9.16 失格時の対応
- 9.17 弁当配布
- 9.18 地図回収
- 9.19 地図配布
- 9.20 レンタルe-card返却
- 9.21 オフィシャルレース
- 9.22 表彰式
- 9.23 閉会式

# 10

Page 45

## チームオフィシャルリスト

# 11

Page 46-52

## ミドル競技スタートリスト

- 11.1 選手権の部エントリーリスト
- 11.2 一般の部(男子)スタートリスト
- 11.3 一般の部(女子)スタートリスト

# 12

Page 53-54

## リレー競技チーム番号リスト

- 12.1 選手権の部
- 12.2 一般の部

# 13

Page 55-58

## 参加者数リスト

- 13.1 3月16日(土) ミドル・ディスタンス競技
- 13.2 3月17日(日) リレー競技

# 14

Page 59

## 大会役員リスト

### 日本学生オリエンテーリング選手権

#### 実施規則

Page 60-66

### 歴代入賞者および入賞校紹介

Page 67-79

- 1 インカレショートおよびミドル歴代入賞者
- 2 インカレ団体戦およびリレー歴代入賞校

## 歓迎の言葉・ご挨拶

豊田市長  
太田 稔彦



このたび、「2023年度日本学生オリエンテーリング選手権大会 ミドル・ディスタンス、リレー競技部門」が、盛大に開催されますことを心よりお祝い申し上げます。また、全国からお越しいただきました多くの選手並びに関係者の皆様のご来訪を心より歓迎いたします。

オリエンテーリングは、野山の中で、地図上に示された目印の地点を辿ってゴールするまでのタイムを競うスポーツであり、こどもから高齢の方まで誰もが自分のレベルに合わせて楽しむことができるスポーツとして、本市でも多くの方に親しまれています。

本市では、「する」「楽しむ」「支える」という3つの観点から、更なるスポーツ振興に取り組んでおります。本大会が、本市において開催されることは誠に意義深く、本市のスポーツ振興に寄与していただけるものと期待しております。

本大会に参加される選手の皆様には、日頃の練習の成果を存分に発揮し、大会を通じて選手同士の交流や親睦を深めていただくとともに、山村や都市、産業と自然をはじめとした多様な本市の魅力を感じていただければ幸いです。

最後に本大会の開催にご尽力いただきました関係者の皆様に心から敬意を表しますとともに、本大会の成功をお祈り申し上げ、お祝いの言葉といたします。

日本学生オリエンテーリング連盟会長  
河合 利幸



今回の舞台は、2005年8月アジア初の世界選手権ミドル競技が開催されたテレインです。私も当時、このテレインで同日に開催された併設ロング競技に参加しました。とはいってもずいぶん昔、選手の皆さんすべてが赤ん坊の頃のこと、テレインの記憶は曖昧です。ただ、会場の雰囲気だけは覚えています。何しろ世界各国から集まった選手が会場を埋め、フィニッシュを駆け抜けていたのですから。余談ですが、開会式などが愛知万博の会場で盛大に開催されたり、競技終了後のレセプションでは世界トップの選手たちが会場のステージではしゃぐ姿を目撃したりしました。その姿は、インカレ後の皆さんと大差ありませんでした。

周辺のテレインは、世界選手権以降、インカレでも複数回使われてきましたが、今回のテレインは2010年以降は大会では使われていないとのこと。参加者全員にとって新鮮で、なおかつ公平な戦いが期待されます。とはいえ、当初の予定とは異なり、紆余曲折があって決まったテレインであることは、頭の片隅にでも置いておいてください。インカレのテレイン選定は、昔も今も最大の課題で、今回のテレインで開催できることは、ある意味幸運なことなのです。

コロナ禍のもと入学から3年あまりに渡って不自由な学生生活を強いられてきて最後のインカレとなる4年生の皆さんにとっては特に、期するところがあるのではないのでしょうか。存分に楽しんでほしいと思います。また、新入生の皆さんにとっては初めてのインカレリレー、他の大会のリレー競技とはひと味違った体験ができることでしょう。

報道されることがなくなってきていますが、コロナはなくなったわけではなく、最近私の勤務先でも学生が感染して欠席することが続いています。インフル感染者も発生しています。せっかくの機会を逃さないためにも、基本的な対策は怠らないようにしてください。

最後になりましたが、多忙な日々の合間を縫って準備に当たっていただいた実行委員会とその関係者の皆さんに改めて感謝いたします。愛知県や豊田市をはじめとする地元関係者の皆様には、様々な面でご指導ご協力をいただきました。主催者の日本学連を代表して、厚く御礼を申し上げます。



秋が終わり、冬のただ中、皆様いかがお過ごしでしょうか。朝ジョグをしようと外に出ると厳しい寒さに襲われる季節ですが、この寒さが少しだけ和らぐころには、春インカレがやってきます。

2年前、コロナ禍後初の春インカレも、こんな極寒の中でした。雪すら降ってくるような寒さの中、歯をガタガタさせながらも、青山高原の急斜面を走り抜けました。1年前、ついに声出し応援の制限がなくなった石尊山の春インカレでは、声がガラガラになるまで叫び続けました。

そして今年、三河高原牧場を舞台に、再スタートから3年目の春インカレが開催されます。今年はいったいどんな春インカレとなるのでしょうか。

春インカレには、春インカレだからこそ放たれる熱量があると思っています。ICSLを踏まえた2回目の個人戦であるミドル種目であったり、大学全体がチームとして戦うリレー種目であったり、目標に向かってチームメイトと切磋琢磨する時間であったり、あるいは開会式や演出、チームで過ごす宿など、春インカレを盛り上げる様々な要素が、選手に熱を持たせています。

あなたは熱を持っていますか。熱を放つ準備はできているでしょうか。

今年の、そして学連登録を4年目の学生にとっては4年間の、最後のインカレです。これまで培ったすべてをぶつけて、楽しんでいきましょう！

そしてもちろん忘れてはならないのが、インカレは学生のみで実現されるものではない、その裏で努力されている方々があって、初めて成り立っているということです。本インカレの実現のために尽力してくださった実行委員会の皆様、日本旅行ご担当者様、関係者の皆様、そして地元の方々のご理解・ご協力があって、この舞台ができています。参加者として、皆様への感謝を忘れず、大会の円滑な進行のためのご協力と、そしてもちろん、インカレを全力で楽しんでいただければ、多くの人にとってICMR2023が素晴らしいものとなると思います。

最後に、インカレに関わる全ての皆様に、学生を代表して深く御礼申し上げます。幹事長からの挨拶とさせていただきます。



皆さんにとって春インカレとはどのようなものでしょうか？オリエンテーリングへの関わり方も人によって異なる中、人それぞれの意見があるかと思えます。しかし、自身の目標でも、チームの目標でも、応援したいという気持ちでも、他の大会以上に特別な思いをもって臨む学生が多いと感じています。人生の中で4年間しか出場のチャンスがなく、さらに仲間やライバルを含めて今のメンバーで戦うことができる最後の機会であることがこの「特別さ」を作っているのではないかなと思っています。

私も春インカレに特別な想いを持っていた一人でした。初めて出場した1年の春インカレでは、当時4年生の先輩とリレーを走り入賞することができました。入賞の喜びを感じると同時に、全国のライバルが全てをかけて臨むこの春インカレの場で必ず優勝したいという気持ちを強く感じました。しかし2年は怪我で選手権リレーに出場できず、3、4年は新型コロナウイルスの関係で大会開催自体が中止となってしまいました。私にとって、インカレという存在があったからこそ充実した大学4年間のオリエンテーリング生活でしたが、一方で未練も残るものとなりました。

2021年度の運営陣の活躍で春インカレを復活させることができ、2022年度の運営陣の活躍でかつてのインカレの雰囲気も戻ってきています。状況が整った今年、ぜひ皆さんにはインカレの「特別さ」を十分に味わっていただきたいです。オリエンテーリングは全員が全国大会に出れる珍しい競技です。選手権の選手も一般の選手も、自分の競技も応援も全部満喫してください。インカレに出られるのは「今」だけです。今までの想いをぶつけ全力を出してぜひインカレの舞台を楽しんでいただきたいです。当日の盛り上がりを楽しみにしています。

最後になりましたが、このような素晴らしい場所にて全国規模の大会を開催することができるのは、ひとえに三河高原キャンプ村の方・地元の方のご理解・ご協力があることです。豊田市・岡崎市の皆様をはじめとした多くのご関係者様、および本大会に関わるすべての方に実行委員会を代表して厚く御礼申し上げます。

# 1 はじめに

## 1.1 開催内容

本大会では、日本学生オリエンテーリング選手権実施規則第2条第1項に定められた『ミドル・ディスタンス競技部門、リレー競技部門』（以下、選手権の部）を開催します。同時に、選手権の部に出場しない日本学連競技者のための競技部門（以下、一般の部）を開催します。

日本学連競技者以外の一般の方を対象とした併設大会についても、本大会と同時に開催します。併設大会の詳細については、[併設大会の要項およびプログラム](#)をご覧ください。

## 1.2 略称、呼称

要項3では、以下の略称、呼称を使用することがあります。

分類	略称・呼称	正式名称、備考
大会	インカレ	日本学生オリエンテーリング選手権大会
規則・規程	インカレ実施規則	日本学生オリエンテーリング選手権実施規則
	ISCD2018	コントロール位置説明仕様 International Specification for Control Descriptions
	ISOM2017	International Specification for Orienteering Maps 2017
組織	日本学連	日本学生オリエンテーリング連盟
競技部門・クラス	ミドル	個人ミドル・ディスタンス競技部門（3月16日（土）に行う競技）
	リレー	3名のリレー競技部門（3月17日（日）に行う競技）
	選手権の部	インカレ実施規則第2条第1項に定められたミドル・ディスタンス競技部門、リレー競技部門
	一般の部	選手権の部に出場しない日本学連競技者のための競技部門

## 1.3 用語説明

要項3では、競技に関して以下の用語を使用することがあります。

用語	意味
リフトアップスタート	スタートユニットから e-card を離して出走するスタート方式（本大会のミドルで採用している方式）
リスタート	リレーで一定時間以上遅れたチームに対して行う繰上げスタート
パンチングフィニッシュ	計時線通過時をフィニッシュタイムとする方式とは異なり、フィニッシュを示すユニットにて記録した時刻を正式なフィニッシュタイムとする方式

## 1.4 テレイン誓約書について

本大会では**テレイン誓約書の提出が必須**となります。必ず以下の URL より提出をお願いいたします。出走前に誓約書が未提出の場合、参考記録となりますのでご了承ください。提出後、不備が発見された場合には、当日公式掲示板にてお知らせさせていただきます。

### ▼締切

2024/3/14(木)

### ▼提出回数

大会を通して1度の提出で問題ありません。

### ▼手順

1. 以下の URL より本大会「インカレ」のページにお進みください。  
<https://navitomo.com/event.html>
2. ご自身の持つ任意のメールアドレスを入力し、「確認」をタップします。(このメールアドレスは個人を特定するためにだけに用いられ、パスコードなどが送られてくることはありません。)
3. 氏名、参加クラスを入力し、「OK」をタップします。  
※ 参加クラス：ミドルの参加クラス。リレーのみの参加者はリレーの参加クラス
4. オリエンテーリングマナーに関する質問が3問でますので、回答を A,B,C で タップする。
5. 3問正解後、誓約チェックをタップし、「誓約」ボタンをタップする。
6. 「誓約は正常に行われました」と表示されれば完了です。

## 2 タイムテーブル

### 2.1 3月15日（金）モデルイベント・開会式

時刻	内容	場所
9:00~	大会バス運行：東岡崎駅⇒愛知県野外活動センター	東岡崎駅
10:00	開会式会場開場 大会受付開始（配布物の配布、各種変更受付）	愛知県野外活動センター
11:00~12:30	開会式 1. 開会宣言 2. 主催者挨拶 3. 優勝旗・優勝杯返還 4. ミドル選手権スタート時刻発表 5. ミドル選手権シード選手スタート抽選/インタビュー 6. 選手宣誓	愛知県野外活動センター
12:30~15:00	モデルイベント（受付終了 14:30）	水別
15:00~15:30	大会バス運行：愛知県野外活動センター⇒選手村	愛知県野外活動センター
16:00	会場閉鎖	愛知県野外活動センター

### 2.2 3月16日（土）ミドル・ディスタンス競技部門

※ 大会バス運行時刻の詳細は [4.6 節](#)、[5.5 節](#)をご覧ください。

時刻	内容	場所
7:00~	大会バス運行：選手村⇒三河高原キャンプ村	選手村バス停
8:30	競技会場 開場	三河高原キャンプ村
8:30~9:30	選手権の部：隔離エリア 入場	選手権の部：隔離エリア
9:50	一般の部：競技開始	
11:30	弁当配布	大会本部
11:45	一般の部：スタート閉鎖	
11:50	選手権の部：競技開始	
13:00	一般の部：フィニッシュ閉鎖	
13:30	一般の部：調査依頼締切	大会本部
14:00	選手権の部：スタート閉鎖	
14:30	弁当ゴミ回収締切	大会本部
14:50~15:30	表彰式	大会本部
15:30	選手権の部：フィニッシュ閉鎖	
16:00	選手権の部：調査依頼提出締切	大会本部
16:00	選手権の部：GPS ベスト返却期限	大会本部
16:00	リレーオーダー受付締切	



16:00	オフィシャルレース受付締切	
16:15	競技会場閉鎖	三河高原キャンプ村

### 2.3 3月17日(日) リレー競技部門、閉会式

※ 大会バス運行時刻の詳細は [4.6節](#)、[5.6節](#) をご覧ください。

時刻	内容	場所
7:00~	大会バス運行：選手村⇒三河高原キャンプ村	選手村バス停
8:00	駐車場開場	
8:30	競技会場開場	三河高原キャンプ村
8:30~	運転手輸送：駐車場⇒三河高原キャンプ村	
8:30~9:00	選手権の部/一般の部：地図配布	大会本部
9:00	MER：選手変更・欠場受付期限	大会本部
9:10	WER：選手変更・欠場受付期限	大会本部
9:20	一般の部：欠場受付期限	大会本部
9:20~10:20	選手権の部：隔離エリアへ移動	選手権の部：隔離エリア
9:30~9:40	デモンストレーション	
10:00	MER：競技開始	
10:10	WER：競技開始	
10:20	MAR：競技開始	
10:25	WAR/XAR/MAS/WAS/BR/BS：競技開始	
10:30	選手権の部：弁当輸送希望票提出締め切り	選手権の部：隔離エリア
11:30	弁当配布	大会本部
11:45	MAS/WAS/BS：フィニッシュ閉鎖	
13:10	選手権の部：リスタート	
13:20	一般の部：リスタート	
13:20	地図販売・配布開始	大会本部
14:00	オフィシャルレース：競技開始	
14:30	弁当ごみ回収締め切り	大会本部
14:40	MER/WER/MAR/WAR/XAR/BR/オフィシャルレース：フィニッシュ閉鎖	
14:45~15:15	表彰式	大会本部
15:10	調査依頼受付締切	大会本部
15:15	レンタル e-card、GPS ベスト返却期限	大会本部
15:15~15:30	閉会式	三河高原キャンプ村
16:00	競技会場閉鎖	三河高原キャンプ村

## 3 大会全般

### 3.1 主管の連絡先

主管の連絡先を以下に示します。大会期間中は基本的に電話で、それ以外の期間は e-mail で連絡してください。

#### ▼大会期間中：3月15日（金）～17日（日）

実行委員長：伊部 琴美

TEL: 080-9735-5103

実行委員長に電話がつかない場合は、以下の連絡先にご連絡ください。

運営責任者：戸澤 貴志

TEL: 090-9257-9771

#### ▼大会メールアドレス

[icmr2023.inquiry@gmail.com](mailto:icmr2023.inquiry@gmail.com)

### 3.2 大会公式 Web サイト

<https://icmr2023-hp.web.app/>

### 3.3 大会適用規則

本大会では、インカレ実施規則が適用されています。全文は [60 ページ](#)以降に掲載しています。ただし、各競技部門において以下の条項を不適用条項及びイベント・アドバイザー承認事項とします。

#### ▼不適用条項

##### ・第10条『調査依頼と提訴』第1項

競技者およびチーム・オフィシャルは、競技者、あるいは主管者の規則に対する違反についての調査依頼を行うことができる。調査依頼は、主管者に対し文書で行う。成績速報に関する調査依頼は、フィニッシュ閉鎖後1時間以内に行う。

##### 【変更内容】

成績速報に関する調査依頼は、フィニッシュ閉鎖後、ミドル・リレーともに30分以内に行う。

### 3.4 モデルイベント・トレーニングテレイン

本大会ではモデルイベントを実施します。詳細は「[7章 開会式・モデルイベント](#)」をご参照ください。また、本大会ではトレーニングテレインは設けません。

### 3.5 立入禁止区域

本大会への参加を予定している者（チームオフィシャル、併設大会参加者含む）および観戦を予定している者は、本大会終了までの期間、以下に示す区域へのオリエンテーリング目的（テレイン視察含む）での立入を禁止します（競技参加時を除く）。なお、立入禁止区域周辺道路の利用は妨げません。

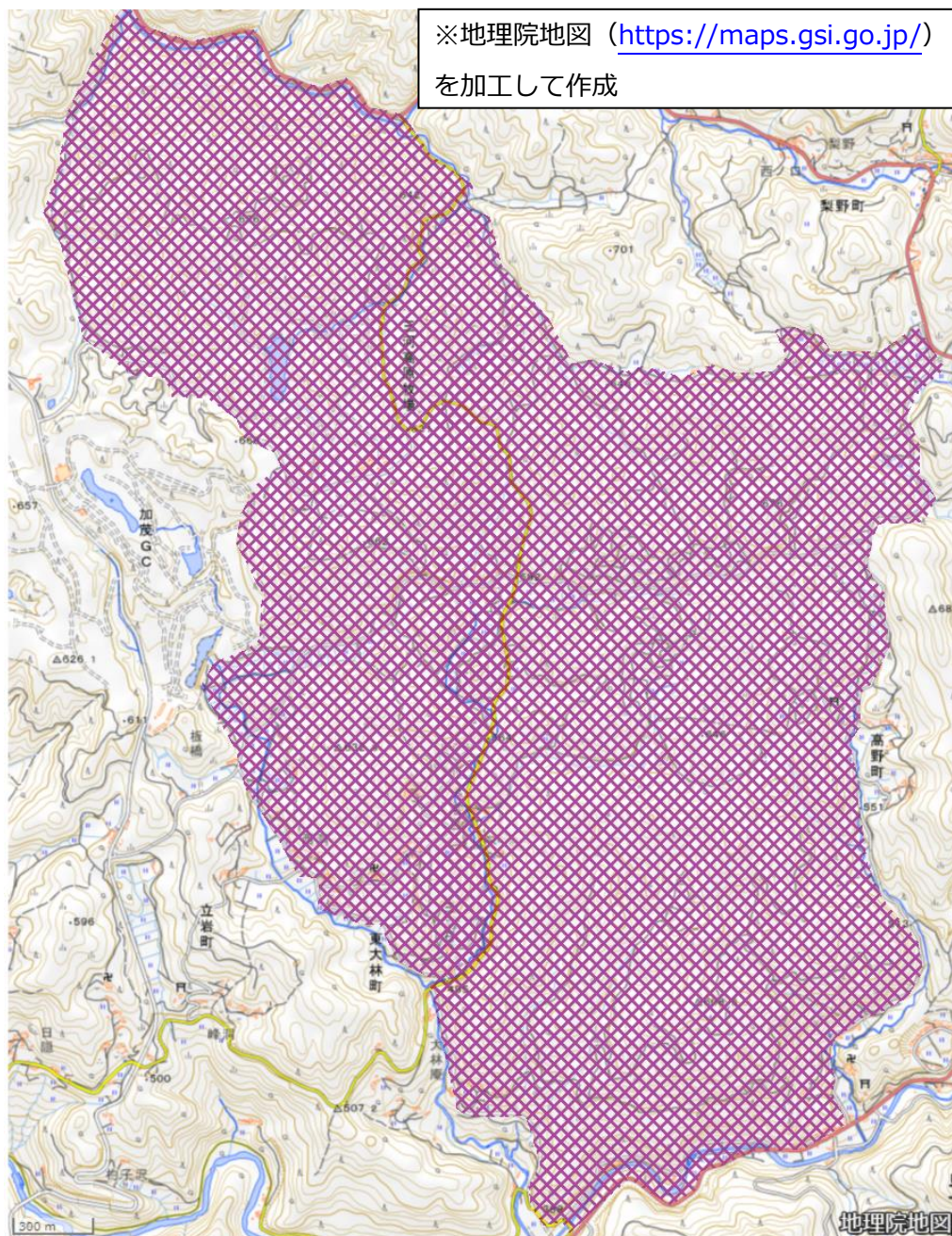

また、立入禁止区域の設定に伴い、下記テレインをクローズします。

#### クローズテレイン

「三河高原牧場」 2005年 世界選手権地図作成チーム作成

過去に作成された地図は HP に公開しております。以下リンクからダウンロードが可能です。

➤ [三河高原牧場 \(1.32 MB\)](#)

### 3.6 過去の気象情報

本大会が開催される3月15日（金）から3月17日（日）の、競技会場付近の観測地点における過去5年間の気象情報を以下に示します。本大会の競技会場は、この観測地点から南西へ約20 km、標高が約130 m 高い場所に位置しています。

#### ▼観測地点

愛知県 稲武

北緯 35 度 12.7 分 東経 137 度 30.4 分 標高 505m

#### ▼参考情報

[気象庁ホームページ](#) [気象統計情報](#)

日付		気温 [°C]			日照時間 [h]	降水量 [mm]	平均風速 [m/s]
		最高	最低	平均			
2019年	3月15日	11.3	-3.8	2.7	7.5	0.0	0.9
	3月16日	10.8	-1.8	3.2	4.9	0.0	1.4
	3月17日	5.6	-3.7	0.5	0.6	3.0	0.8
2020年	3月15日	8.4	-1.2	2.7	6.2	2.0	1.2
	3月16日	7.0	-1.1	2.1	4.0	1.0	2.9
	3月17日	10.1	-4.4	1.9	7.7	0.0	1.5
2021年	3月15日	15.7	-1.9	5.3	10.6	0.0	1.4
	3月16日	13.7	-0.2	6.4	2.3	1.5	0.8
	3月17日	16.6	0.4	7.3	10.9	0.0	2.0
2022年	3月15日	15.5	2.0	10.3	5.3	1.0	2.2
	3月16日	19.0	0.3	8.2	11.1	0.0	1.3
	3月17日	17.8	0.0	9.0	7.8	0.0	1.4
2023年	3月15日	17.2	-1.2	6.8	8.1	0.0	0.7
	3月16日	18.7	2.0	10.0	8.5	0.0	1.1
	3月17日	16.8	5.8	10.7	5.9	3.5	1.1

### 3.7 傷害保険

本大会では傷害保険に加入しています。保険は、3月15日（金）のモデルイベント～17日（日）の閉会式の期間、選手およびチームオフィシャルに適用されます。保険内容及び問合せ・請求先は宿泊形態等によって以下の通り異なります。

#### A. 宿泊斡旋を利用する選手及びチームオフィシャル

怪我等により治療を受けた場合、通院以上で、以下の通り保険金が支払われます。治療を受けた場合は、30日以内に下記問合せ先（日本旅行 小林）まで連絡をしてください。

- 死亡、後遺障害:260万円
- 入院:3,000円/日（180日限度）
- 通院:1,500円/日（事故の日から180日以内で90日限度）

##### ▼傷害保険問合せ先

日本旅行長野支店 小林（大会期間中は競技会場内に駐在しています）

〒380-0821 長野県長野市上千歳町 1137-23 長野 1137 ビル

TEL : **026-232-615** FAX : **026-232-4526**

大会期間中携帯 : **080-3434-9621**

e-mail : [hirofumi\\_kobayashi@nta.co.jp](mailto:hirofumi_kobayashi@nta.co.jp)

#### B. 日本学連での事前協議において宿泊の自由化が認められた大学、ミドル前日・リレー前日の両日においてやむを得ない事情により不泊が許可された選手及びチームオフィシャル

怪我等により治療を受けた場合、通院以上で、以下の通り保険金が支払われます。治療を受けた場合は、30日以内に下記問合せ先（併設大会責任者 谷平）まで連絡をしてください。

- 死亡、後遺障害:225万円
- 入院:3,000円/日（180日限度）
- 通院:2,000円/日（事故の日から180日以内で90日限度）

##### ▼傷害保険問合せ先

併設大会責任者 谷平

携帯 : **080-2656-6394**

e-mail : [icmr2023.inquiry@gmail.com](mailto:icmr2023.inquiry@gmail.com)

さらに、遠隔地の参加者は本大会開催地までの移動が長距離になるため、往復時の事故に備えるために各自で国内旅行保険（500～1,000円程度で各旅行会社・保険会社で取り扱っている）に加入することを推奨します。

##### ▼救護関連の情報について

全ての競技者、オフィシャルは [Google フォーム](#) にて救急搬送の際に必要な事項を予めご回答ください。この情報は本大会の医療従事者及び救護スタッフのみが救急搬送時において速やかに搬送を行うために使用し、大会終了後には削除いたします。また、保険証の不携帯により病院受診が遅れるケースが発生しています。参加者は健康保険証あるいはそのコピーと本人確認書類（運転免許証等）を持参してください。

### 3.8 キャンセルによる返金

やむを得ずにエントリー内容を変更する場合、宿泊費、輸送費、保険料等に関しては以下の要領で返金を行う予定です。表の減額料金からキャンセル負担金を引いた金額が返金額となります。

〈不泊時の減額料金〉

ケース	発生単位	タイプ	減額料金
① ミドル前日不泊	ミドル欠場 1人	旅館	-10,000 円
		ホテル	-8,500 円
	ミドル出場 1人	旅館	-9,000 円
		ホテル	-7,500 円
② リレー前日不泊	リレー欠場 1人	旅館	-12,000 円
		ホテル	-10,000 円
	リレー出場 1人	旅館	-11,000 円
		ホテル	-9,000 円

※いずれのケースも、翌日の競技に参加する場合は、昼食の弁当がつきます。

〈キャンセル負担金〉

キャンセル日	タイプ	2泊→0泊	2泊→1泊	1泊→0泊
～2月14日(水)	ホテル	負担金なし		
	旅館	負担金なし		
2月15日(木)～2月21日(水)	ホテル	10,000 円	1,000 円	10,000 円
	旅館	10,000 円	1,000 円	10,000 円
2月22日(木)～3月6日(水)	ホテル	16,000 円	3,500 円	12,500 円
	旅館	16,500 円	4,000 円	13,000 円
3月7日(木)～3月13日(水)	ホテル	19,000 円	5,500 円	14,500 円
	旅館	20,000 円	6,000 円	15,000 円
3月14日(木)～	ホテル	宿泊輸送費の100%相当額		
	旅館	宿泊輸送費の100%相当額		

※キャンセル負担金は主管を通じて日本旅行がキャンセルを受理した日(営業時間内)を基準として算出します。

### 3.9 配布物

各校の代表者は必ず指定の場所で配布物をお受け取りください。配布物、指定場所は以下の通りです。

#### A.モデルイベント参加者のいる大学

モデルイベント会場内の受付で①～④を受け取ってください。

#### B.モデルイベントに参加者がいない大学で、かつミドル選手権クラス参加者のいる大学

①とミドル選手権参加者分の②～③はミドル選手権隔離エリアで配布します。その他参加者の②～③と全参加者の④は競技会場内受付で受け取ってください。

#### C.モデルイベントに参加者がいない大学で、かつミドル選手権クラス参加者のいない大学

競技会場内の受付で①～④を受け取ってください。

- リレー一般の部複数校混成チームのナンバーカードにつきましては、代表校が上記Cに該当する場合、3月17日（日）に大会会場受付にて配布します。
- ⑤については、ミドル選手権の部では3月16日（土）の選手権隔離エリア、リレー選手権の部では3月17日（日）の開場後に競技会場内受付で配布を開始します。配布の詳細については [6.7 節](#) をご参照ください。

#### ▼配布物

##### ①チームオフィシャル用 ID カード

チームオフィシャルであることを示すものです。チームオフィシャルは、大会期間中必ず携帯してください。

##### ②レンタル e-card、バックアップラベル

バックアップラベルはミドル用、リレー用 1 枚ずつ計 2 枚を配布します。ミドル用のラベルはモデルイベントもしくはミドル当日に配布します。リレー用のラベルは、リレー当日に地図とともに配布します。

##### ③ナンバーカード

出走時に所定の場所に付けてください。ミドル選手権のシード選手のナンバーカードについては、スタート時刻発表時にその場で配布します。

##### ④リレー関連用紙

「リレーオーダー提出サイトアカウント情報」、「バックアップ用リレーオーダー登録案内」が必要数入っています。

##### ⑤GPS ベスト〈該当者のみ〉

ミドル選手権の部・リレー選手権の部それぞれで GPS トラッキングの対象となっている選手に配布します。

### 3.10 選手及びチームオフィシャル変更申請

- 大会エントリー締切後の選手の欠場、チームオフィシャルの変更、e-card 番号変更がある場合、各校代表者は必ず欠場もしくは変更の手続きを行ってください。
  - ミドル選手権の部へ出場予定の選手が欠場・辞退することに伴って選手変更が発生する場合、各地区学連代表者は必ず変更手続きを行ってください。変更や欠場の受付については、**3月14日(木)**まではメールにて対応いたします。  
(連絡先：[icmr2023.inquiry@gmail.com](mailto:icmr2023.inquiry@gmail.com))
  - 3月14日(木)までに申請できなかった場合には、モデルイベント当日に大会受付にて申請を行ってください。申請受付期限は、**3月15日(金) 16:00**です。受付終了後の変更は認めません。
- ※ 変更前後でチームオフィシャルの性別が異なる場合、宿泊に不都合が生じる場合があります。
- ※ 事前申込で個人所有のe-cardの使用を申請した者が、e-card番号の変更を希望する場合は、受付にて申請してください。また、事前申込で個人所有のe-cardの使用を申請した者が、レンタルe-cardを希望する場合は、レンタル料(500円)が必要となります。
- ※ レンタルe-cardを紛失もしくは破損した際には実費(9,500円)を請求いたします。

### 3.11 忘れ物

本大会の忘れ物は、大会終了後約1ヶ月間保管します。忘れ物の情報は、[大会公式 Web サイト](#)にてお知らせします。

### 3.12 注意事項

#### ▼競技会場アクセスに関する注意

3月16日(土)、17日(日)の選手村と競技会場の往復の際は、原則大会専用バスおよび指定されたルートを通行してください。詳細は「[4章 各会場までのアクセス](#)」を参照ください。

#### ▼各種通信機器の使用に関する注意

- 競技の公平性担保のため、選手権の部出走者およびチームオフィシャルは、ミドル隔離エリア内、リレー隔離エリア内、スタート地区およびスタート地区までの誘導区間での携帯電話、スマートフォン、スマートウォッチ等各種通信機器の使用を禁止します。
- 禁止された時間・場所で通信機器を使用した場合、学校単位で失格とする場合があります。やむを得ず通信機器を使用する場合は、大会本部にて使用の許可を必ず得てください。
- 上記の理由により、**要項3は該当箇所を事前に印刷することを推奨します**。

#### ▼GPS機器の使用に関する注意

- GPSによる位置情報ログの取得が可能な時計等の通信機器について、**競技を補助する目的での使用を禁止**します。

#### ▼撮影に関する注意

- 本大会では、大学スポーツ協会(UNIVAS)および実行委員会による写真・映像の記録を実施します。会場及び競技エリア内での競技風景の撮影(追走含む)を予定しています。
- 大会終了後、「UNIVAS」の[公式ホームページ](#)にてハイライト動画の配信を予定しています。撮影は、競技運営の妨げにならないよう配慮しておりますが、皆様のご理解とご協力をお願い致します。



- 参加者の情報については、大会プログラムへの掲載、会場内での成績表配布や場内アナウンス、加盟団体や関係機関、マスメディア等の報道機関への情報提供、送付（ホームページ掲載を含む）、本連盟の公式ホームページ、Facebook 等の SNS への画像や映像の掲載を行うことがあります。
- 本大会で撮影した全ての写真は、大会報告書およびオリエンテーリングの普及・広報活動（新聞、雑誌、広報誌、Web サイト、チラシ等）のために利用させていただくことがあります。
- 参加者は、日本学連が主催する試合、大会において、選手の肖像、映像、氏名等（以下「選手の肖像等」という）が報道、放送されること及び当該報道、放送に関する選手の肖像等に関する使用の許諾を与えるものとします。万が一、画像の使用を希望されない場合は主管までご連絡ください。

#### ▼その他の注意

- テレイン内には民家や畑等が存在します。スポーツマンシップにのっとり、マナーを徹底して行動してください。
- **テレイン内（競技会場含む）への立入禁止区域内の地図およびそれに類するもの（O-Map、行政図、コピー、写真、イラストなど）の持込を禁止します。**ただし、要項、モデルイベント地図、テクニカルミーティング資料、誘導地図を除きます。禁止された地図等を持ち込んだことが発覚した場合は、学校単位での失格などの措置を取る場合があります。
- テレイン内での火気の使用、飲酒は禁止します。
- 競技会場内では危険防止のため競技時以外に走らないようにしてください。**特に、応援時に競技会場内を走り回ることを固く禁止します。**悪質な場合、何らかのペナルティを課すことがあります。
- すべての競技者、チームオフィシャルは、競技より優先される不慮の事故が発生した場合には、最寄りの役員、あるいは本部に連絡してください。
- 大会への参加は、自分自身の健康状態を十分考え、絶対に無理はしないでください。
- 各自で出したゴミは必ずお持ち帰りください。
- 参加者が自分自身あるいは第三者へ与えた損傷、損害、損失について、主催、主管はその責任を一切負いません。
- 貴重品や車等の管理は各自でお願いします。紛失、盗難、破損に対し主催、主管はその責任を一切負いません。

### 3.13 観戦

3月16日（土）のミドル、17日（日）のリレーともに以下の内容で観戦いただけます。

- 会場での観戦が可能です。観戦者も選手に準じ、立入禁止区域をはじめとした禁止事項を遵守してください。
- 観戦ガイドを大会当日に会場で配布します。また、[大会公式 Web サイト](#)でも公開します。
- ミドル競技選手権の部、リレー競技選手権の部それぞれにおいて、一部指定した競技者に対して、GPS トラッキングを実施します。GPS トラッキングは当日朝までに[大会公式 Web サイト](#)に専用のリンクを掲載します。
- 大会終了後、UNIVAS 公式ホームページにてハイライト動画を配信します。なお、ライブ配信は実施しません。

### 3.14 大会延期・中止時の対応

以下の場合には、大会を延期または中止します。ご了承ください。

- 天候悪化や感染症流行などの事情により、主管者が参加者の安全を確保できないと判断した場合。
- 周辺交通機関・道路状況のトラブル等により、参加者の大半が来場できないと予想される場合。
- 開催地自治体（愛知県または豊田市）による中止要請があった場合。
- 競技会場（三河高原キャンプ村）の使用許可が取り消された場合。
- その他主催者が開催できないと判断した場合。

大会延期または中止時の案内は、両日ともに朝 6:00 までに[大会公式 Web サイト](#)に掲載します。

## 4 各会場までのアクセス

本章では、各会場までのアクセスマップ、および3月15日（金）に実施するモデルイベントの交通について記載します。

### 4.1 各会場所在地

#### ▼モデルイベント会場

愛知県野外教育センター（[愛知県岡崎市千万町町字大平田 17-5](#)）

※ モデルイベントの駐車場はモデルイベント会場に隣接しています。

#### ▼競技会場

三河高原キャンプ村（[愛知県豊田市東大林町半ノ木 2](#)）

#### ▼駐車場（3月16日（土）、3月17日（日））

第一駐車場：豊田市立巴ヶ丘小学校北側（[愛知県豊田市大桑町コンデ嶋](#)）

第二駐車場：豊田市立東部こども園南側（[愛知県豊田市羽布町川合 29](#)）

第三駐車場：下山保健福祉センターまどいの丘（[愛知県豊田市神殿町中切 7-2](#)）

### 4.2 アクセスマップ



©Google Map を加工して作成

#### 4.3 大会専用バス（モデルイベント）

3月15日（金）には、以下の区間で大会専用バスを運行します。

区間	出発予定時刻
1 東岡崎駅 → モデルイベント会場	9:00～10:00（順次運航）
2 モデルイベント会場 → 選手村	15:00～15:30（順次運航）

- 3月16日（土）および3月17日（日）に運行される大会バスとは異なり、モデルイベントの大会バスは有料かつ別途申し込みが必要となっております。日本旅行の[大会専用バス予約サイト](#)より申し込みください。
- 最少人数に満たない場合、運行を取りやめる場合があります。
- 選手村への輸送は学校毎に指定された宿舎へご案内します。

#### ▼東岡崎駅バス乗り場



#### 4.4 モデルイベント会場へのアクセス

##### ▼自家用車で来場する場合

- 駐車場は会場に隣接しています。直接ご来場ください。
- 東海環状自動車道 豊田松平 IC より約 35 分（25km）です。
- 新東名高速道路 岡崎東 IC より約 30 分（19km）、新城 IC より約 45 分（33km）です。
- 駐車場では実行委員の指示に従い駐車してください。

##### ▼公共交通機関で来場する場合

- 東岡崎駅発の大会専用バスでお越しください。バスの発着場所は、[4.3 節](#)をご覧ください。

#### 4.5 選手村へのアクセス

- 選手村は吉良地区、三ヶ根地区、西浦地区、形原地区、および豊田地区に分かれています。各自の宿舎の位置は、[5.1 節](#)をご覧ください。
- モデルイベント会場からは各自で選手村に向かってください。自家用車で参加された方は、宿舎に駐車可能な車の数に制限がありますのでご注意ください。詳しくは [5.3 節](#) をご覧ください。
- モデルイベント会場から各選手村へ大会専用バスを運行します。詳しくは [4.3 節](#) をご覧ください。

## 4.6 競技会場へのアクセス

### ▼アクセス方法のパターン分け

宿泊を利用するか否かによりアクセス方法が異なります。以下の分類に従ってパターン①～③と呼称します。なお、宿泊を利用しないとは、日本学連での事前協議において**宿泊の自由化が認められた大学**、およびやむを得ない事情により**不泊が許可された選手およびチームオフィシャル**であることを指します。

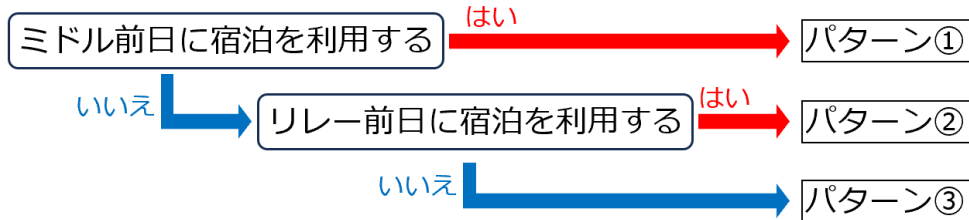

### ▼3月16日(土)

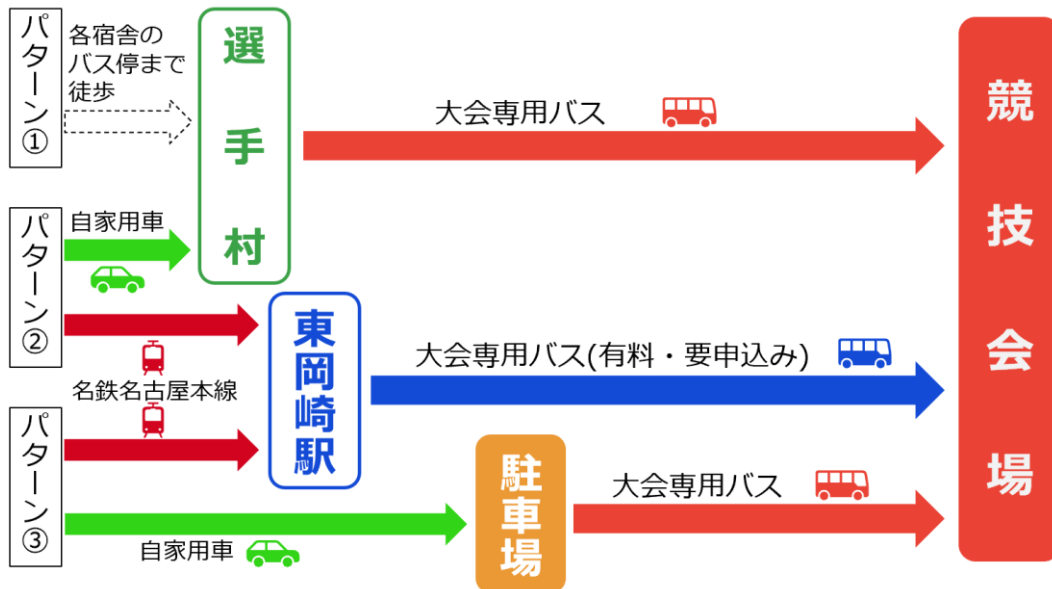

### ▼3月17日(日)

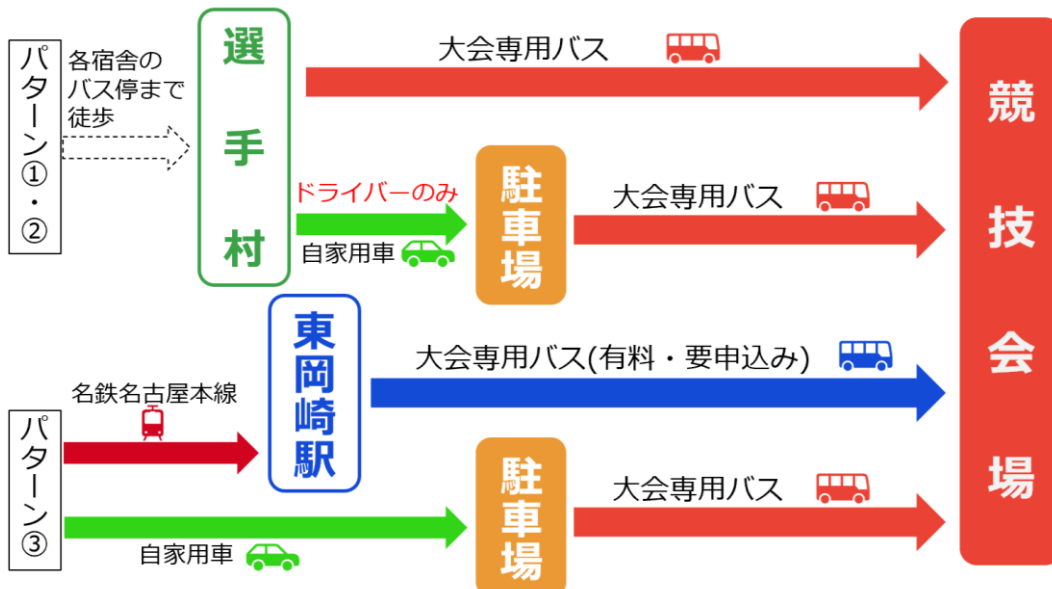

- 競技会場への自家用車での来場は、主管者が指定した場合を除いて禁止します。
- パターン③に該当する方は**選手村⇄会場間のバス輸送を利用することが出来ません**。
- 東岡崎駅発の大会専用バスは**有料かつ別途申し込みが必要となっております**。日本旅行の[大会専用バス予約サイト](#)より申し込みください。バスの発着場所は [4.3 節](#) をご覧ください。バスの出発時刻は 7:00、8:00、9:00、10:00 で所要時間は 50~60 分です。
- 大会駐車場を利用する方は第一駐車場まで来場し、駐車してください。なお、第一駐車場が満車になった場合、役員の指示に従って第二・第三駐車場に駐車をお願いします。



- 第一・第二駐車場に駐車した方のバスは第二駐車場から発着します。駐車後、上図を参考に徒歩でお越しください。
- 駐車場発のバスは、3月16日(土)は8:45以降、3月17日(日)は8:30以降に順次運行します。所要時間は20分程度です。最終出発は3月16日(土)は10:30、3月17日(日)は10:00ですがスタート時刻に遅れないようお気を付けてください。
- 選手村からのバスの時刻表については、[5.5 節](#)および[5.6 節](#)をご覧ください。

## 5 宿泊・輸送

本章では、選手村の情報、および3月16日（土）、17日（日）のバス輸送について記載します。3月15日（金）の交通については「[4章 各会場までのアクセス](#)」をご覧ください。

また、日本学連での事前協議において**宿泊の自由化が認められた大学**、および**ミドル前日・リレー前日の両日においてやむを得ない事情により不泊が許可された選手およびチームオフィシャルは、選手村⇄会場間のバス輸送を利用することが出来ません**。詳細は[4.6節](#)をご覧ください。

### 5.1 宿舍の割り振り

選手およびチームオフィシャルは吉良地区、三ヶ根地区、西浦地区、形原地区、および豊田地区の宿舍に分宿します。割り振りは以下の通りです。

No.	宿舍名	バス停	学校名
1	竜宮ホテル (吉良地区)	ホテル駐車場 (バス停留所 A)	千葉大学、東京農工大学、広島大学
2	三河湾ヒルズホテル (三ヶ根地区)	ホテル駐車場 (バス停留所 B)	東京大学、お茶の水女子大学、法政大学、立教大学、一橋大学、実践女子大学、津田塾大学、日本大学、東京工科大学、国際基督教大学、明治大学、十文字学園女子大学、筑波大学、筑波大学大学院、早稲田大学、東京理科大学、日本女子大学、茨城大学、大阪大学、神戸大学、奈良女子大学、神戸市立工業高等専門学校
3	ホテル東海園 (西浦地区)	ホテル東海園駐車場 (バス停留所 C)	東北大学
4	ホテルたつき (西浦地区)	ホテル東海園駐車場 (バス停留所 C)	慶應義塾大学、横浜国立大学、横浜市立大学、相模女子大学
5	鈴岡 (形原地区)	ホテル駐車場 (バス停留所 D)	京都大学、立命館大学、京都女子大学、同志社大学、京都工芸繊維大学、龍谷大学
6	ロイヤルホテルうお八 (豊田地区)	ホテル駐車場 (バス停留所 E)	東京農業大学（オホーツク）、新潟大学
7	豊田プレステージホテル (豊田地区)	ホテル駐車場 (バス停留所 F)	岩手大学、岩手県立大学、宮城学院女子大学、金沢大学、東京工業大学、静岡大学、名古屋大学、愛知県立大学、椛山女学園大学、徳島大学

## ▼各宿の所在地

### 【吉良地区】

1. 竜宮ホテル：〒444-0513 [愛知県西尾市吉良町宮崎宮前 12-12](#)

### 【三ヶ根地区】

2. 三河湾ヒルズホテル：〒444-0701 [愛知県西尾市東幡豆町入会山 1-287](#)

### 【西浦地区】

3. ホテル東海園：〒443-0105 [愛知県蒲郡市西浦町大山 17-1](#)
4. ホテルたつき：〒443-0105 [愛知県蒲郡市西浦町大山 25](#)

### 【形原地区】

5. 鈴岡：〒443-0102 [愛知県蒲郡市金平町遊名田 3-14](#)

### 【豊田地区】

6. ロイヤルホテルうお八：〒471-0849 [愛知県豊田市美山町 2-14-1](#)
7. 豊田プレステージホテル：〒471-0027 [愛知県豊田市喜多町 4-28](#)

## ▼注意事項

- 宿舎の割り振りが変更される場合は該当校にのみ連絡します。
- 宿泊に関する疑問がある場合でも、**宿舎には直接問合せをせず、主管へご連絡ください。**

## 5.2 チェックイン、チェックアウト

- 3月15日（金）のチェックインは各宿舎において学校ごとに行います。事前に各大学に pdf 形式で送付する宿泊券を印刷して持参し、宿舎の受付に提示してください。
- チェックインは各宿舎 **15:00 以降**可能となります。
- 宿舎では、一般的常識をわきまえて行動してください。
- 外出時は、鍵をフロントに預けてください。
- 競技に使用した靴など、泥の付着した格好で宿舎に入らないでください。
- 3月17日（日）は各宿舎とも、出発前にチェックアウトを行ってください。

## 5.3 荷物や自家用車の保管

- 3月16日（土）および3月17日（日）の**宿泊者の競技会場への自家用車での来場は、主管者が指定した場合を除いて禁止**します。各自、大会専用バスを利用してください。
- 宿舎によっては自家用車の駐車台数に余裕が無いのでご注意ください。宿舎の駐車場が満車の場合は近隣のコインパーキングに泊める等、各自で対応してください。
- 宿舎の駐車可能台数については**大会公式 Web サイト**にて詳細をお知らせします。
- **宿舎に自家用車を駐車した大学は、3月17日（日）に各車1名のみ自家用車を運転して第一駐車場まで来場し、駐車することができます。**駐車場から会場まで運転者のバス輸送を行います。バスは8:30以降に順次運行し、最終出発は10:00となります。
- 3月17日（日）のチェックアウト以降に宿舎に自家用車を駐車しておくことも可能ですが、各宿舎へのバスの運行は行いませんのでご注意ください。
- 運転手の駐車場→会場への移動用バスは、宿舎からのバスより到着が若干遅くなる想定です。その為、運転手は選手権クラス出場者、および一般クラス1走の走順でないことが望ましいです。
- 貴重品は各自の責任で管理してください。



## 5.4 宿舎の情報

- 原則として宿舎に各種アメニティ（タオル、歯ブラシ、浴衣等）の用意がありますが、宿舎により異なります。詳細は[大会公式 Web サイト](#)にて情報を公開します。
- 朝食・夕食の詳細及び入浴時間情報についても同様に[大会公式 Web サイト](#)にて情報を公開します。

## 5.5 3月16日（土）選手村～会場のバス輸送

### ▼往路

下表の通り大会専用バスを運行します。選手権の部・一般の部共通となります。各宿舎の出発予定時間は下記の通りです。

便名	選手村バス停 出発時刻						到着予想	到着限界
	A	B	C	D	E	F		
第一便	7:00	7:00	7:00	7:20	7:30	7:45	8:40	9:00
第二便	7:20	7:20	7:30	7:40	8:00	8:15	9:00	9:20
第三便	7:30	7:55	7:50	8:10	8:30	8:45	9:30	9:50

### ▼乗車時の注意事項

- 実行委員または日本旅行スタッフが立ち会います。
- 出発時間は厳守でお願いします。
- バスの到着が到着限界時刻に遅れた場合、スタート時刻を遅らせるなどの対応をする場合があります。その場合は役員の指示に従ってください。
- 特に点呼は取りませんが、満席の場合は選手権クラスの選手、次点でスタート時刻の早い選手が優先となります。
- 状況により随時出発する場合、および他のバスストップを経由する場合があります。
- 3月15日（金）に宿泊しない選手およびチームオフィシャルの来場方法については、[4.6節](#)をご覧ください。

### ▼復路

以下の区間で大会専用バスを運行します。

区間	出発予定時刻
1 競技会場 → 東岡崎駅	12:00、13:00、14:00、15:00、15:30、16:00
2 競技会場 → 駐車場	12:00、12:30、13:00、以降 15～20 分おきに運行 表彰式後は順次運行
3 競技会場 → 選手村	14:00、15:30、表彰式後は順次運行

- 自家用車同乗者も駐車場行のバスをご利用ください。**競技会場周辺に自家用車を駐停車することは禁じます。**
- **最終便は 16:15 発**となります。

## 5.6 3月17日(日)選手村～会場のバス輸送

### ▼往路

下表の通り大会専用バスを運行します。選手権の部・一般の部共通となります。各バス停の出発予定時間は下記の通りです。

便名	選手村バス停 出発時刻						到着予想	到着限界
	A	B	C	D	E	F		
第一便	7:00	7:00	7:00	7:20	7:20	7:35	8:40	9:00
第二便	7:30	7:30	7:30	7:50	8:00	8:15	9:10	9:30

- 乗車時の注意事項は [5.5 節](#) をご覧ください。
- 選手権クラスの選手、および一般クラス 1 走の選手は 1 便のバスへの乗車を推奨します。第 1 便が満席となった場合、選手権クラスの選手を優先、次点で一般クラス 1 走の選手を優先します。
- 駐車場発のバスは、8:30 以降順次運行し、**最終便は 10:00** となります。

### ▼復路

以下の区間で大会専用バスを運行します。

区間	出発予定時刻
1 競技会場 → 東岡崎駅	12:00、13:00、14:00、15:00、15:30、閉会式後は順次運行
2 競技会場 → 駐車場	12:00、12:30、13:00、以降 15~20 分おきに運行 表彰式後は順次運行
3 競技会場 → 後夜祭会場 (バス停留所 B)	14:00、15:30、表彰式後は順次運行

- 自家用車同乗者も駐車場発のバスをご利用ください。**競技会場周辺に自家用車を駐停車することは禁じます。**
- **最終便は 16:00 発** となります。
- 選手村各宿舎へのバスは運行しません。

## 6 競技情報

### 6.1 競技形式

3月16日(土): ミドル・ディスタンス競技  
3月17日(日): 3名のリレー競技

### 6.2 地図仕様(ミドル、リレー共通)

縮尺/ 等高線間隔	1:10,000/5m
走行可能度	4段階表示
地図サイズ	A4
地図表記	ISOM2017 準拠
耐水性	透明ビニール袋封入済み
コントロール 位置説明	ISCD2018 準拠
特殊記号	x: 目立つ人工特徴物

### 6.3 コントロール位置説明表

コントロール位置説明表は地図に印刷されています。また、下記の通り事前配布を行います。

#### ▼ミドル

全クラス、スタート2分前枠にて配布します。  
※寸法は180mm x 60mmを超えません。

#### ▼リレー

全コントロール位置説明一覧表の配布は行いません。

### 6.4 テレインの概要

ICMR2023の舞台となる三河高原牧場は、WOC2005ミドル決勝が開催されたテレインである。18年前の夏、帝王Thierry GueorgiouとWOC2005で4冠を成し遂げたSimone Niggli-Luderがともに圧倒的な差で優勝した。

2010年以來の大会開催となる本テレインは、笹や倒木で走りづらいエリアもあるものの、概して植生が良く見通しの良い斜面が多い。細かな尾根沢が見られるエリアもある

が、多くの部分を大きく傾斜のある斜面が占める。

スピードを維持したナビゲーションとエリアごとの切り替えが求められる、学生最後の舞台にふさわしいテレインと言える。世界選手権に負けない熱戦を期待したい。

#### [概要]

愛知高原国定公園のほぼ中央に位置する標高600mのなだらかな高原内に存在し、急峻な斜面がみられる一方、尾根線・沢線上には比較的緩やかなエリアもみられる。林業による倒木があるエリアもみられるが、そのエリアを含めほとんどのエリアは通過可能度高くスピード感のあるナビゲーションが可能である。車道や造成道によってエリアはいくつかに分断されており、小道・小径も発達している。

<競技責任者 片岡佑太>

### 6.5 テレインの注意事項

- テレイン内の道路を車が通行する可能性があります。接触事故に気を付け走行してください。
- 立入禁止区域には侵入しないでください。テレイン内には耕作地や私有地が存在するため、立ち入らないよう十分にご注意ください。
- 急峻で地盤が脆く崩れやすい箇所があります。崖付近など、地図をよく読んだうえで安全に注意して通行してください。

## 6.6 公式掲示板

- モデルイベント会場、競技会場、ミドル選手権隔離エリア、およびリレー選手権隔離エリアに公式掲示板を設置します。
- 裁定委員の氏名、要項 3 発行後の変更点や連絡等、参加者に対する公式な情報は全てこの掲示板によって通知します。出走前に必ず内容を確認してください。

## 6.7 服装・用具に関する注意事項

- 公序良俗に反する服装での出走を禁止します。
- **本大会はピン付きシューズの使用を禁止します。**
- **出走には e-card およびナンバーカードの着用が必要です。**詳細は [6.9 節](#) をご確認ください。
- ミドル・リレー選手権両方の部において GPS トラッキングを実施します。対象の選手および大学については「[11 章 ミドル競技スタートリスト](#)」及び「[12 章 リレー競技チーム番号リスト](#)」をご覧ください。
- ミドル選手権の部で GPS トラッキングの対象となっている選手は、3月16日（土）の隔離エリアで、希望するサイズの GPS ベストを受け取ってください。サイズは S, M, L の 3 種類から選択できます。
- リレー選手権の部で GPS トラッキングの対象となっている大学には、3月17日（日）の開場からリレー選手権の部出場者の隔離までの間、大会受付にて GPS ベストを配布します。チームオフィシャルが出走する選手全員分の GPS ベストを受け取ってください。なお、この際選手が同伴することも可能です。
- GPS 端末は、ミドル選手権の部スタート地区およびリレー選手権の部隔離エリアにて装着します。
- GPS 端末は電波の送信状況が悪い場合、音が鳴る場合があります。



GPS 端末および GPS ベスト

## 6.8 クラス毎のコース概要、競技時間

3月16日（土）ミドル・ディスタンス競技				
コース設定者：前野 達也				
選手権の部		競技時間：1 時間 30 分		
クラス	距離 [km]	登距離 [m]	優勝設定時間[分]	
ME	4.7	220	35	
WE	3.9	190	35	
一般の部		競技時間：1 時間 15 分		
MUA1	3.1	170	25	
MUA2	3.1	180	25	
MUA3	3.1	180	25	
MUB	1.8	85	20	
MUF1	2.1	110	20	
MUF2	2.1	120	20	
WUA 1	2.3	125	25	
WUA 2	2.4	120	25	
WUB	1.7	85	20	
WUF	1.8	85	20	

※ 申込多数により、MUA/WUA/MUF クラスを複数レーンに分割しています。

3月17日(日) リレー競技 (距離、登距離、優勝設定時間は1人当たりの値) コース設定者: 古池 将樹			
選手権の部 競技時間:4時間30分			
クラス	距離 [km]	登距離 [m]	優勝設定時間[分]
MER	5.6~ 5.7	235~ 250	40
WER	4.6~ 4.7	170~ 180	40
一般の部 (リレー) 競技時間:4時間			
MAR	3.5	160~ 180	30
WAR	2.7~ 2.8	110~ 120	30
XAR	2.7~ 2.8	110~ 120	30
BR	2.5	80	30
一般の部 (個人) 競技時間:1時間20分			
MAS	3.5	180	30
WAS	2.7	110	30
BS	2.5	80	30

## 6.9 ナンバーカード

ミドル選手権・一般及びリレー選手権・一般のナンバーカードは、モデルイベントにて配布します。

配布物をモデルイベント大会受付にて受け取ることができない場合については、[3.9節](#)をご覧ください。

- 選手権の部出場者は選手1人につき2枚を、それぞれ胸と背中の見やすい位置に水平に付けてください。一般の部出場者は、選手1人につき1枚を、胸の見やすい位置に水平に付けてください。
- ナンバーカードは安全ピンで四隅を固定してください。安全ピンは各自で準備してください。

## 6.10 パンチングシステム

全てのクラスにおいてEMIT社の電子パンチング計時システム(e-card)を使用します。e-card使用上の注意事項を以下に記します。

- 通過証明としては、e-cardへの電子記録またはバックアップラベルの記録のみを採用いたします。
- 同じ番号のコントロールで続けて2回以上パンチした場合は、最初のパンチのみが記録されます。
- 途中で誤ったコントロールのパンチが記録されていても、正しい順番で回ったことが確認できれば完走と認めます。
- e-cardへの電子的な加工は認めません。
- バックアップラベルをテープ等で固定することを強く推奨します。
- エントリー時に申請した場合に限り個人所有のe-cardの使用を許可します。選手1人に対して1枚のe-cardを2日間通じて使用してください。申し込みの際に登録した番号と異なるe-cardを無断で使用した場合は失格とすることがあります。
- 個人所有のe-cardを忘れた場合は、主管者側で用意したe-cardをレンタルします。希望者は、大会受付に申し出てください。詳細は[3.10節](#)をご覧ください。
- Ver.3 Eカードに付属する画面の番号表示は、地図上のコントロール番号と異なる場合があります。

## 6.11 救護所

ミドルおよびリレーにおいて、競技会場およびトレイン内に救護所を設けます。

- テレイン内救護所では、各自で手当をした場合は支障がなければ競技を続けることができますが、手当に役員の手を借りた場合には失格となります。
- テレイン内の救護所において給水を実施します。

## 6.12 調査依頼、提訴

### ▼調査依頼

各校は、インカレ実施規則に対する違反等について調査依頼を行うことができます。大会受付に用意する所定の文書にて申請してください。調査依頼の受付は、ミドル、リレー共に本部で行います。調査依頼の提出期限は、それぞれ下記の通りです。

#### ◆ミドル

13:30 一般の部

16:00 選手権の部

#### ◆リレー

15:10 全クラス

調査依頼に対する回答は公式掲示板に掲示します。

### ▼提訴

調査依頼に対する回答に疑義がある場合は裁定委員会に対して提訴を行うことができます。

- 大会受付に用意する所定の文書で申請してください。提訴の受付は、ミドル、リレー共に本部で行います。
- 提訴の受付期限は、**調査依頼の回答が通知されてから 15 分後**です。
- 提訴は裁定委員会によって裁定が下されます。
- 提訴に対する裁定委員会の判断は最終的なものとなります。関係者に通知される他、大会報告書にて報告されます。

なお、裁定委員会の構成は公式掲示板にて告知いたします。

## 6.13 ドーピング検査

- 本大会は、日本アンチ・ドーピング規程に基づくドーピング・コントロール対象大会です。本大会参加者およびチームオフィシャルは、日本アンチ・ドーピング規程に従わなければなりません。
- ドーピング検査の対象となった本大会参加者は競技役員の指示に従って検査を受けなければなりません。なお、身分証明のため、本大会参加者は学生証・運転免

許証等、写真により本人確認ができるものを持参してください。

- 本大会参加者は、本大会において行われるドーピング検査（尿・血液等検体の種類を問わず）を拒否又は回避した場合、検査員の指示に従わない場合、帰路の移動等個人的諸事情によりドーピング検査手続を完了することができなかった場合等は、アンチ・ドーピング規則違反となる可能性があります。アンチ・ドーピング規則違反と判断された場合には、日本アンチ・ドーピング規程に基づき制裁等を受けることとなります。血液検査の対象となった競技者は、採血のため、競技/運動終了後 2 時間の安静が必要となります。
- 禁止物質や禁止方法であっても、事前に所定の手続きによって治療使用特例（TUE）が認められれば、例外的に使用することができます。原則として TUE が必要な大会の 30 日前までに申請を行ってください。
- 日本アンチ・ドーピング規程の詳細内容及びドーピング検査並びに TUE については、日本アンチ・ドーピング機構（JADA）の [Web サイト](#)にて確認してください。
- ミドル選手権クラス出場者はアンチ・ドーピングの e ラーニングの受講が必須となります。詳細は日本学連からの案内に従ってください。

## 6.14 シード選手

ミドル選手権の部のシード選手として、以下の選手が指定されています。これらの選手はスタート時刻と間隔について配慮されています。

### ▼男子選手権 (6名)

寺嶋 謙一郎 東京農業大学 (オホーツク) 2  
美濃部 駿 横浜市立大学 3  
森 創之介 横浜国立大学 2  
金子 隼人 東京大学 4  
石原 潮人 京都大学 3  
橋本 遼佑 神戸市立工業高等専門学校 4

### ▼女子選手権 (6名)

樋口 佳那 筑波大学 3  
山崎 葵 筑波大学 2  
桑原 唯歩 横浜国立大学 3  
木口 瑞穂 慶應義塾大学 3  
大石 遥 新潟大学 4  
落合 英那 京都大学 2

## 6.15 使用テープ一覧

	赤白色	競技中におけるすべての誘導
	青色	〈ミドル選手権の部〉 地図誘導終了箇所～スタート地区の誘導
	黄色	〈ミドル一般の部〉 地図誘導終了箇所～スタート地区の誘導
	青黄色	立入禁止区域の外郭

## 6.16 地図回収

本大会では、ミドル、リレーともに地図回収は実施しませんが、**スタート前の選手に地図を見せることは固く禁止します**。発覚した場合、大学単位で失格とする可能性があります。

なお、ミドル競技日の夜 20:00 までに、ミドル競技で使用した地図を [大会公式 Web サイト](#) に公開します。

## 7 開会式・モデルイベント (3月15日(金))

### 7.1 開会式

3月15日(金)の11:00より、愛知県野外教育センター体育館にて実施します。なお、式典は以下の内容を予定しています。

- 開会宣言
- 主催者挨拶
- 優勝旗・優勝杯返還
- ミドル選手権スタート時刻発表
- ミドル選手権シード選手スタート抽選/インタビュー
- 選手宣誓

#### ▼ミドル選手権の部スタート時刻について

開会式にてミドル選手権の部に参加する選手のスタート時刻発表を行います。本大会ではスケジュールの都合から、シード選手を除く選手については、イベント・アドバイザー立会いのもと事前に抽選を行っています。シード選手については、開会式内で公開抽選を行います。

選手権の部の男女トップスタートの選手は、開会式において選手宣誓を行います。役員の指示に従ってください。該当選手が不在の場合は、スタート時刻が早い順から順に繰り上がって選手宣誓を行います。

### 7.2 モデルイベント

#### 7.2.1 会場レイアウト

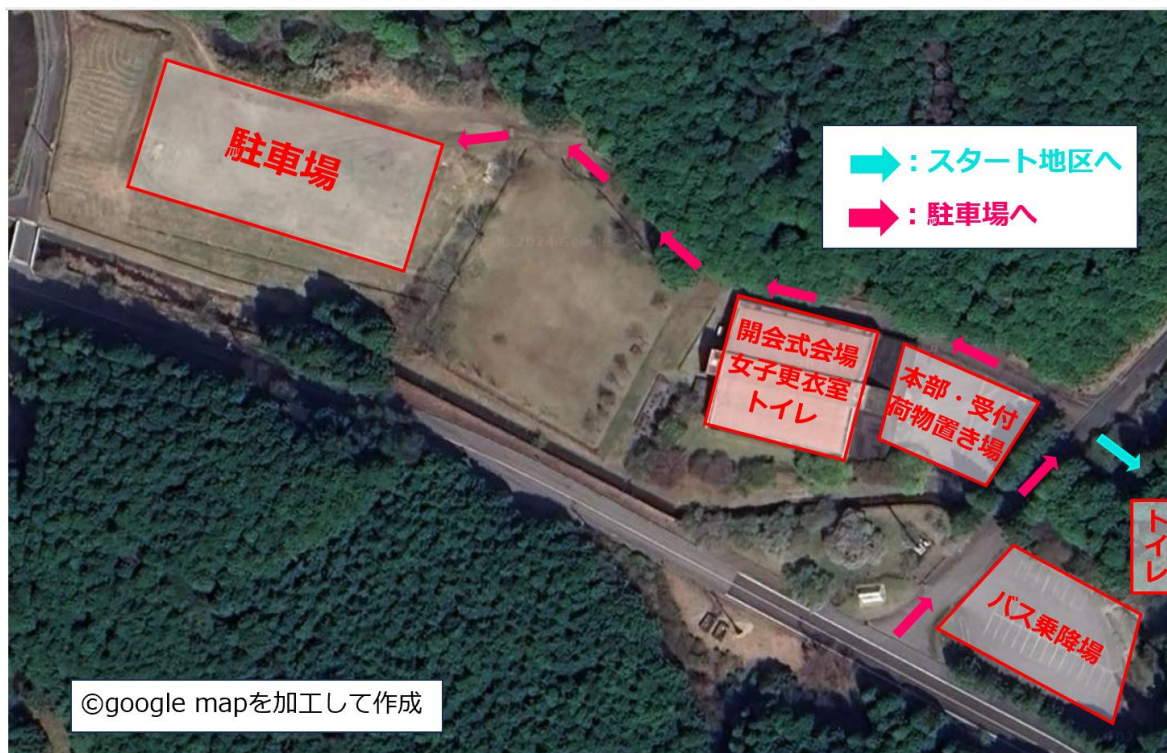



### 7.2.2 受付

- モデルイベント参加者は、受付にて各自でモデルイベント地図を受け取ってください。また、モデルイベント参加校の代表者は、**会場到着時に、受付の配布所で3.9節記載の配布物を受け取ってください。**
- 選手及びチームオフィシャル変更がある大学は、受付にて申請を行ってください。受付終了後の変更は認めません。注意事項の詳細については **3.10節** をご参照ください。
- コンパスのレンタル希望者は、受付で申請してください。
- 受付に救護セットを用意します。

### 7.2.3 モデルイベント内容

- 会場からスタート地区までの移動は、モデルイベント地図内の誘導表記（徒歩約5分）に従ってください。
- **移動に際して、周辺施設に迷惑をかけないように配慮してください。**
- モデルイベントで設置する器具や、その設置状況は以下の通りです。

#### ▼コントロール

モデルイベントテレイン内の全コントロール位置には、フラッグおよびコントロールユニットが設置されており、フラッグの見え方や設置状態を確認できます。

#### ▼スタート地区

ミドル選手権の部のスタート地区に準じた設備を設置します。

#### ▼使用テープ

実際の競技に準じた誘導テープを設置します。

#### ▼フィニッシュ地区

パンチングフィニッシュのためのユニットを設置します。

### 7.2.4 モデルイベント使用地図

地図の仕様は以下の通りです。

縮尺/等高線間隔	1:10,000/5m
走行可能度	4段階表示
地図サイズ	A5
地図表記	ISOM2017 準拠
耐水性	耐水加工なし
コントロール位置説明	ISCD2018 準拠

- 実際の競技に使用する地図と同一基準で調査されています。
- 地図は、事前に **大会公式 Web サイト** に掲載予定です。
- **地図を入れるビニール袋の持参を推奨します。** 運営側では配布しておりませんので、**必要な場合は各自用意してください。**

### 7.2.5 注意事項

- 女子更衣室および荷物置き場として、愛知県野外教育センターの体育館を利用できます。
- **トイレの数が少数です。混雑が予想されるため、可能な限り会場入り前に済ませておくことを推奨します。**
- モデルイベント開設期間中、主管が設置した以外のフラッグおよびコントロールユニット、テープ等をモデルイベントテレイン内に設置することは一切認めません。
- 受付にて帰還後の e-card の読み取りを行います。モデルイベントで e-card を使用した場合は、帰還後に受付へお越しください。
- モデルイベント参加校の代表者は自校の参加者の帰還確認を行い、**入山可能時間終了時に未帰還者がいる場合は、受付で報告してください。検索対象となりません。**

### 7.2.6 テクニカルミーティング

- テクニカルミーティングは実施しません。代替資料を3月10日（日）21:00までに[大会公式 Web サイト](#)に掲載します。
- 資料公開後、3月12日（火）21:00までを質問受付期間とします。
- 質問は大学ごとにまとめて[質問フォーム](#)に送信してください。詳細は資料に掲載します。
- 質問内容は、十分必要だと思われる内容に限るようにしてください。
- 回答は3月14日（木）24:00までに[大会公式 Web サイト](#)に掲載し、大会当日は公式掲示板にも掲載します。

# 8

## ミドル・ディスタンス競技部門(3月16日(土))

### 8.1 当日の流れ

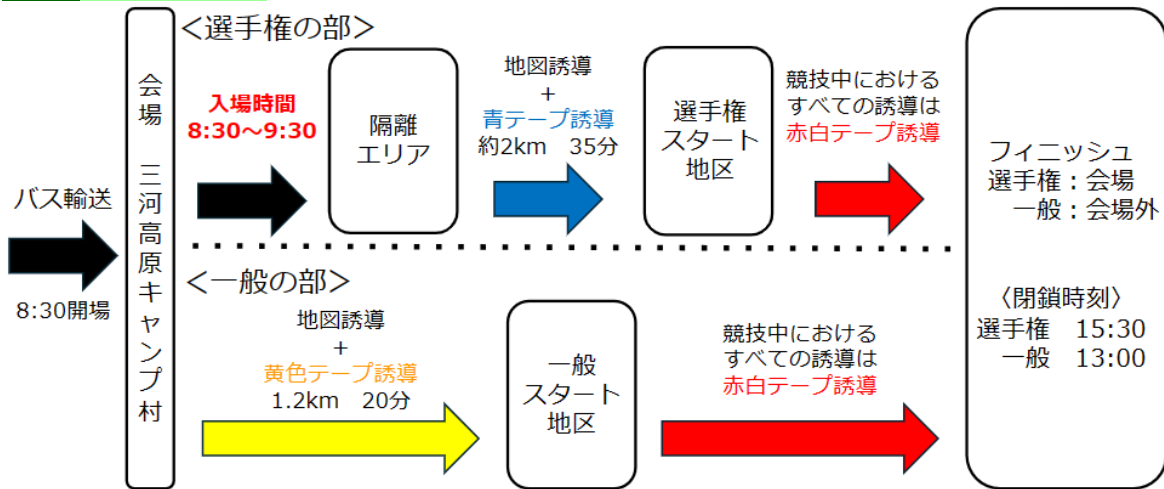

### 8.2 会場

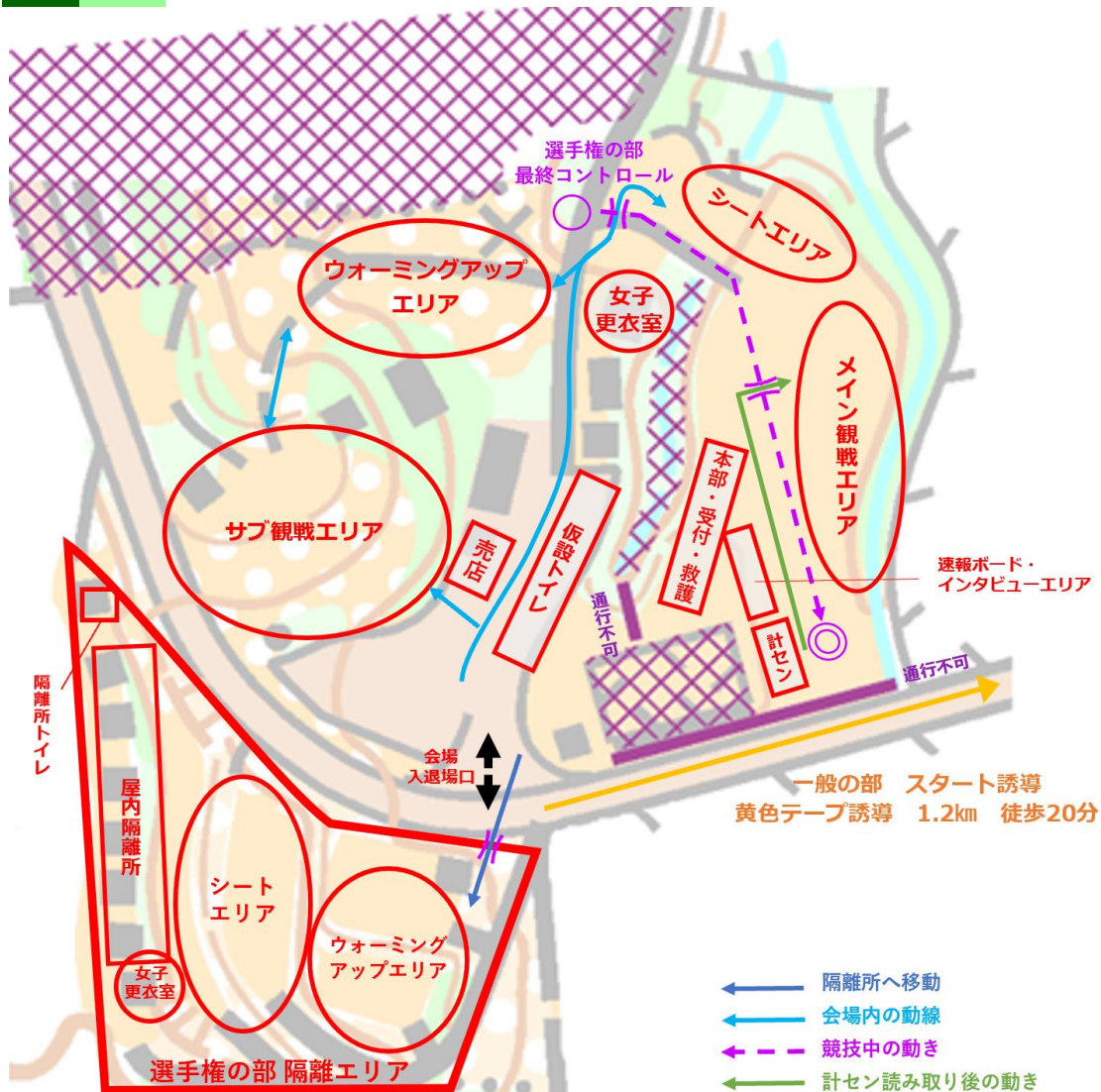

- 会場は三河高原キャンプ村です。
- トイレは数が限られているので、選手村で済ませておくことを推奨します。
- 会場外は全て競技エリアです。レイアウト図に示す入退場口以外からの入場・退場を禁止します。
- 渡河点では競技中の選手を優先し、注意して通行してください。
- 移動経路上を競技中の選手が走行する可能性があります。競技の邪魔をしないよう注意してください。
- 多くの参加者の通信機器の使用により通信環境が不安定になり、計算センター・スタート等大会運営に支障を与えることが懸念されます。**通信機器の使用を必要最小限に留める等、大会運営にご協力ください。**

### 8.3 隔離エリア 選手権のみ

- 隔離エリアは三河高原キャンプ村バンガロー区です。
- 隔離エリアへは選手権の部出場者およびチームオフィシャルのみが行くことができます。
- 隔離エリアには風雨を避けることができる建物、トイレ、および公式の時刻を表示する時計があります。
- 雨風を避けることができるバンガローは数が限られています。譲り合ってください。
- 隔離エリアでの各種通信機器（スマートフォン等）の持ち込みを禁止いたします。
- 隔離エリアから会場への荷物輸送は、原則チームオフィシャルが行ってください。ただし、チームオフィシャルが不在の場合は、主管による荷物輸送を行います。利用する場合はネームタグを配布しますので、荷物に付けてください。ただし、輸送間隔は不定期であり、荷物の到着が遅くなる可能性があります。
- 会場へ戻った選手及びチームオフィシャルは隔離エリアへ再入場できません。
- 隔離エリアから会場へのチームオフィシャルの輸送はございません。徒歩で会場へ移動してください。経路は役員よりお伝えします。
- 役員による会場から隔離エリアへの弁当輸送は行いません。選手権の部出場者が弁当を受け取ることができるのは、競技後に会場に戻ってからとなります。そのため、レース前の補給は各自で用意するようにしてください。

### 8.4 スタート地区までの移動

#### ▼選手権の部

- 隔離エリアから、**地図誘導+青色テープ誘導**で約2km、徒歩35分です。
- 誘導地図は隔離エリアで配布します。
- スタート地区に給水を用意します。
- 誘導地図はスタート地区で回収します。
- 移動に際して、周辺住民や周辺施設へ迷惑をかけないように配慮してください。

#### ▼一般の部

- 競技会場から、**地図誘導+黄色テープ誘導**で1.2km、徒歩20分です。
- 誘導地図は競技会場出口（一般スタート地区に向かう方面）で配布します。
- スタート地区に給水を用意します。
- 誘導地図はスタート地区で回収します。
- 移動に際して、周辺住民や周辺施設へ迷惑をかけないように配慮してください。

## 8.5 スタート

- ナンバーカードおよび e-card のない選手は出走できません。
- 選手権の部は 2 分間隔、一般の部は 1 分間隔でリフトアップスタートします。スタートまでの流れは下図をご覧ください。
- スタート閉鎖時刻は、選手権の部は 14:00、一般の部は 11:45 です。
- スタート地区から会場への荷物輸送は、原則チームオフィシャルが行ってください。ただし、チームオフィシャルが不在の場合は、主管による荷物輸送を行います。なお、輸送はスタート閉鎖後であり、荷物の到着が遅くなる可能性があります。目安として、スタート閉鎖の 1 時間後の到着を予定しています。

### ▼選手権の部

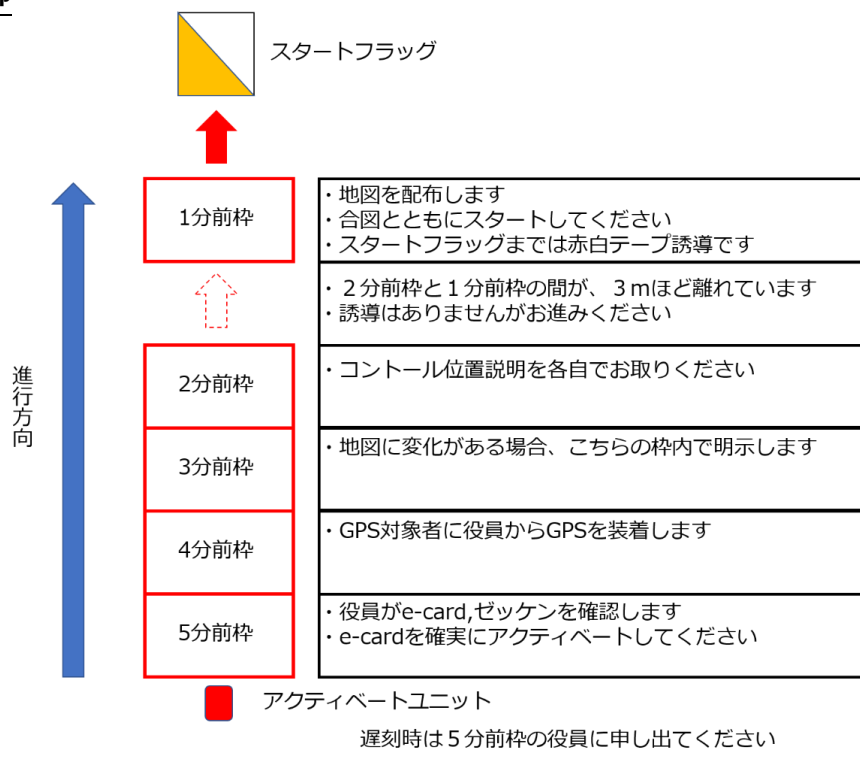

### ▼一般の部

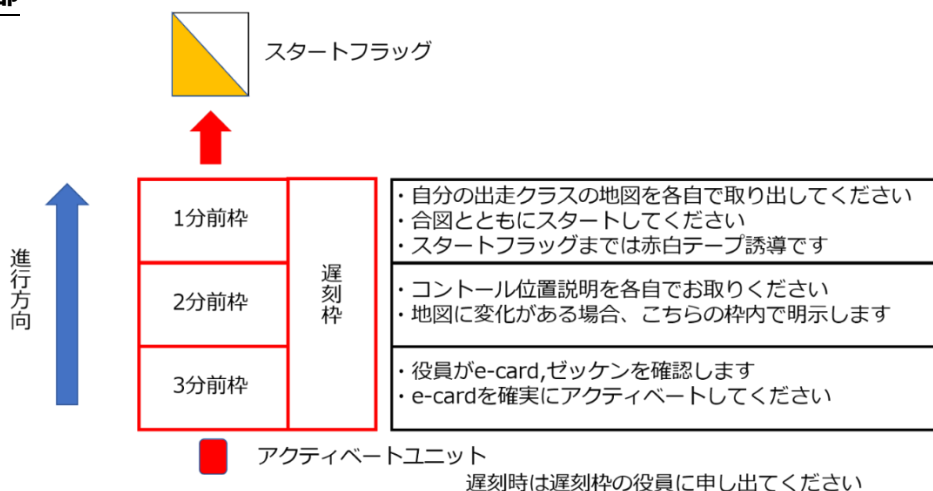

## 8.6 遅刻スタート

- 選手自身の過失による遅刻の場合、計時はスタートリストに記載されている時刻から開始されます。
- 可能な限り速やかに出走していただきますが、役員の指示に従ってください。
- 他の選手の都合により、すぐにスタートできない場合があります。

## 8.7 競技時間

- 選手権の部の競技時間は **1時間30分**、一般の部の競技時間は **1時間15分**です。
- 競技時間を超えると失格となります。競技時間を超えそうな場合は、競技中でも速やかにフィニッシュに向かってください。

## 8.8 GPSトラッキング

- 実行委員会が選定した選手を対象にGPSトラッキングを実施します。対象の選手は「[11章 ミドル競技スタートリスト](#)」をご覧ください。
- GPSベストは3月16日(土)の隔離エリアにて配布します。
- GPS端末は4分前枠にて装着します。
- フィニッシュ後、計算センターにてGPS端末を回収します。
- GPSベストは、レース後、大会受付にて回収します。**リレー競技においても使用しますので、16:00までにご返却ください。**

## 8.9 フィニッシュ

- 一度スタートした選手は必ずフィニッシュを通過するか、何らかの方法でe-cardをフィニッシュに提出してください。提出がない場合は未帰還者として搜索の対象となります。
- 最終コントロールからは**赤白テープ誘導**に従って進んでください。これに従わなかった場合は失格とします。
- パンチングフィニッシュとします。
- 一般の部のフィニッシュから会場へは**役員の案内**に従って移動してください。一

般の部の計算センターは会場までの誘導途中にあります。

- 会場への道中、スタート地区へ向かう選手と接近するエリアがあります。**エリア内では会話を禁止**します。
- 地図回収は行いません。**スタート前の選手に地図を見せることは固く禁じます。**
- e-cardは役員の指示に従って提出してください。記録の読み取りを行った後、その場で選手に返却します。e-cardを提出できない選手は失格とします。
- フィニッシュ閉鎖時刻は、選手権の部が15:30、一般の部が13:00です。
- フィニッシュでは一切の調査依頼を受け付けません。

## 8.10 調査依頼

- 調査依頼を行う場合は、フィニッシュ後、速やかに調査依頼用紙に必要な事項を記入し、本部へ提出してください。調査依頼用紙は大会受付に用意します。
- 調査依頼の提出期限は、選手権の部が16:00、一般の部が13:30です。

## 8.11 弁当配布

- 配布案内の放送を行うので、各学校の代表者が弁当を受け取りに来てください。配布場所は当日の放送にて案内します。
- 弁当のゴミは大会受付にて回収するので、各校で分別のうえ、まとめて持参してください。弁当ゴミ回収は14:30に締め切ります。
- 宿泊を利用しない方には弁当は付きません。昼食は各自で用意してください。

## 8.12 表彰式

- 表彰式は 14:50 から行います。表彰対象者は放送で招集するので、指示された場所に速やかに集合してください。
- 一般の部、選手権の部の順に表彰します。
- 選手権の部は、男女上位 1 名を 2023 年度ミドル・ディスタンス競技選手権者として、選手権の部男女上位 6 名を入賞者として表彰します。また、選手権の部の日本学連初年度登録者の男女上位 1 名を特別表彰します。
- 一般の部は各クラス上位 3 名を表彰します。

## 8.13 リレーオーダー提出

- リレーオーダー提出にあたっては、専用のリレーオーダー提出サイトを利用して提出してください。リレーオーダー提出サイトは 3 月 15 日（金）に公開します。
- 各校の代表者は、[大会公式 Web サイト](#) からリレーオーダー提出サイトにアクセスし、**3 月 16 日（土）16:00 までに**選手権の部、一般の部のオーダーを入力してください。登録方法の詳細は、[3.9 節](#)に記載の配布物「リレーオーダー提出サイトアカウント情報」を参照ください。入力が遅れた場合や、サイトの不具合が発生した場合は、大会受付まで申し出てください。
- 「バックアップ用リレーオーダーフォーム」を[大会公式 Web サイト](#)に掲載しますので、**3 月 16 日（土）16:00 までに**提出してください。
- バックアップ用リレーオーダーフォームは、何らかの理由でオーダーサイトから走順情報が得られない場合に参照します。
- リレーの各クラスにおいて、エントリーしたチーム数を超過して自校内でチームを組むことはできません。
- 一般の部において、複数校で構成されるチームを組む場合は、代表校がオーダー登録を行ってください。
- 3 月 10 日（日）以降に変更の申し出があったものはエントリーサイトに反映出

来ておりませんので大会受付まで申し出て下さい。

例：欠場者が出て MAR1 チーム→MAS に 2 名の変更があった場合、MAS の登録をエントリーサイトで行うことが出来ないため、MAS 出場者の氏名を大会受付まで申し出る。

## 8.14 オフィシャルレース参加受付

翌日のオフィシャルレース（[9.21 節](#)参照）に参加を希望するチームオフィシャルは、リレーオーダー提出サイトで必要事項（学校名、出走者名、個人所有の e-card 番号もしくはレンタル希望）を登録してください。なお、e-card のレンタルを希望する場合は、当日大会受付までお越しください。参加受付の登録期限は **3 月 16 日（土）16:00** です。

# 9

# リレー競技部門・閉会式 (3月17日(日))

## 9.1 当日の流れ



## 9.2 会場

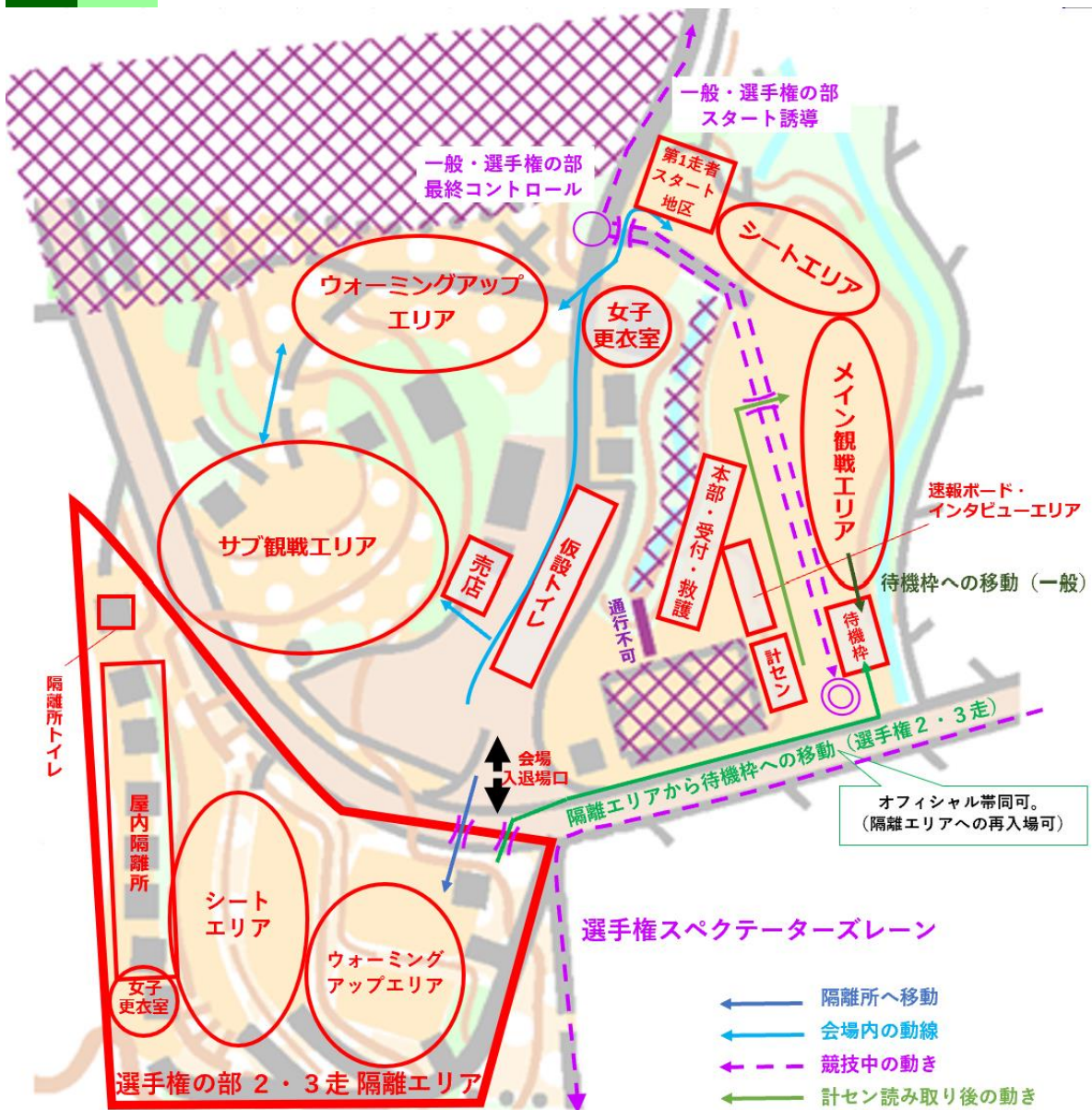



- 会場は三河高原キャンプ村です。
- トイレは数が限られているので、選手村で済ませておくことを推奨します。
- 会場外は全て競技エリアです。レイアウト図に示す入退場口以外からの入場・退場を禁止します。
- 渡河点では競技中の選手を優先し、注意して通行してください。
- 移動経路上を競技中の選手が走行する可能性があります。競技の邪魔をしないよう注意してください。
- 多くの参加者の通信機器の使用により通信環境が不安定になり、計算センター・スタート等大会運営に支障を与えることが懸念されます。**通信機器の使用を必要最小限に留める等、大会運営にご協力ください。**
- **会場内で前日ミドル競技の地図を見る事は禁止します。**
- **選手権の部 隔離エリアは、図に示した隔離エリアから待機枠までの移動区間を含みません。**

### 9.3 地図配布

- リレー競技当日、大会受付で選手権の部、一般の部の地図配布を行います。学校単位で配布しますので、**各校の代表者は8:30~9:00の間に大会受付へ受け取りに来てください。**
- 地図はテープで封をした状態で配布します。**競技開始まで開かないでください。**

### 9.4 選手変更、欠場者最終受付

前日のオーダー提出後、出場予定選手が出場できなくなった場合に、大会受付にある「リレー・個人クラス変更届」を提出することにより選手変更および欠場を申請することができます。

#### ▼選手権の部

- 不慮の事故、病気等により出場予定選手が出場できなくなった場合、裁定委員の承認が得られたときに限り欠場・選手変更を受け付けます。
- 締切は**各クラススタートの1時間前 (MERは9:00、WERは9:10)**です。

#### ▼一般の部

- 原則として欠場のみ受け付けます。選手変更は認めません。
- 欠員が生じたチームはリレーへの出走ができません。残りの選手は個人競技に出場するか、もしくは欠場となります。

- ただし、選手権の部へ選手を補充したことにより一般の部のチームに欠員が生じた場合、個人競技出場者からのみ、補充を認めます。
- 締切はすべてのクラスにおいて**9:20**です。

### 9.5 デモンストレーション

9:30から競技会場でデモンストレーション(競技説明)を行います。前走者が来る方向、レーンの位置、チェンジオーバーの方法、次走者の進行方向等を確認できます。

### 9.6 隔離エリア **選手権のみ**

- 選手権の部隔離エリアは三河高原キャンプ村バンガロー区です。
- 9:20~10:20に選手権の部の隔離を行います。選手権クラス第2走者・第3走者およびチームオフィシャルは10:20までに隔離エリアに入場してください。
- 隔離エリアへは選手権の部出場者およびチームオフィシャルのみ入場できます。隔離エリア入口にてナンバーカード(選手)、IDカード(チームオフィシャル)のチェックを実施します。
- **10:20以降、チームオフィシャルが隔離エリアから会場に戻ることは可能ですが、隔離エリアへの再入場はできません。**入場時、ナンバーカード・Eカード・競技用地図・GPSベスト・競技用

具など、忘れ物のないよう注意してください。

- 隔離エリアにはトイレ、ウォーミングアップエリア、公式掲示板および公式の時刻を表示する時計があります。
- 隔離エリアへの各種通信機器（スマートフォン等）の持ち込みを禁止いたします。
- 隔離エリアにおいて、役員による弁当輸送を行います。輸送希望者は、隔離エリアに用意された「弁当輸送希望票」を記入のうえ、**10:30 までに**役員に提出してください。
- 隔離エリアからの荷物輸送は原則チームオフィシャルが行ってください。チームオフィシャルがいない学校については、隔離エリア内の所定の位置に荷物を置き、フィニッシュ後に大会受付にて回収してください。
- 男子更衣室はありません。女子更衣室は選手権隔離エリア内のバンガローを使用することができます。スペースに限りがあるので宿で事前に着替えてくることを推奨します。
- 雨風を避けることができるバンガローは数が限られています。譲り合ってください。

## 9.7 競技時間

- 選手権の部（リレー）の競技時間は4時間30分、一般の部（リレー）の競技時間4時間です。一般の部（個人）の競技時間は1時間20分です。
- 競技時間を超えると失格となります。競技時間を超えそうな場合は、競技中でも速やかにフィニッシュに向かってください。

## 9.8 GPS トラッキング

- 実行委員会が選定した大学を対象にGPSトラッキングを実施します。対象の大学は「[12章 リレー競技チーム番号リスト](#)」をご覧ください。
- 第1走者、第2走者の選手は隔離エリア内で役員が端末を装着します。第3走者のGPS端末は第1走者の端末を使います。第1走者のフィニッシュ後、

役員が端末を回収し、順次隔離エリア内の第3走者に装着します。

- フィニッシュ後、計算センターにてGPS端末を回収します。役員の指示に従ってください。
- GPSベストは、レース後、大会受付にて回収します。15:15までにご返却ください。

## 9.9 第1走者スタート

スタート時刻は下記の通りです。

10:00 MER  
10:10 WER  
10:20 MAR  
10:25 WAR/XAR/MAS/WAS/BR/BS

- 第1走者は第1走者スタート地区からスタートします。事前配布の地図を持って、スタート時刻の10分前に第1走者は第1走者スタート地区に集合してください。
- スタートに遅刻した場合は役員の指示に従ってください。
- e-card、ナンバーカードおよび地図のない選手は出走できません。
- スタート地区では役員の指示に従って進み、整列してください。また、役員の指示に従ってe-cardのアクティベートを行ってください。
- スタートするまで、地図のテープを破る、地図の中を見る等の行為を禁止します。
- スタートの合図はピストルで行います。フライングがあった場合は、役員の指示に従ってスタートをやり直します。
- スタート後、**赤白テープ誘導**に従って進み、スタートフラッグ（地図上の△）を通過してください。これに従わなかった場合は失格とします。

## 9.10 前走者接近情報

### ▼選手権の部

- 隔離エリア内にて、中間通過速報表示を行います。
- 誘導区間通過からフィニッシュまでは、MER、WER とともに3~5分程度かかると予想されます。

### ▼一般の部

- Lap Center のライブリザルトによって前走者接近情報の告知を行います。
- ライブリザルトでの告知からフィニッシュまでは、全クラス共通で2~3分かかると予想されます。
- 当日の電波状況によって、反応しない場合もある旨ご了承ください。
- 本大会では、スペクテーターズレーンがありません。競技会場から前走者が目視で確認出来てからフィニッシュまでは15秒程度です。

## 9.11 チェンジオーバー

- [9.2節](#)に示す通り、選手権の部と一般の部とで次走者待機枠への入場口が異なります。それぞれ正しい入場口から入場してください。
- 次走者待機枠入口にアクティベートユニットを設置します。各自、e-cardのアクティベートを行ってください。e-cardの故障が疑われる場合は、役員に申し出てください。
- e-card、ナンバーカードおよび地図のない選手は出走できません。
- チェンジオーバーは、前走者と次走者の接触をもって行います。チェンジオーバーが正しく行われなかったと役員が判断した場合、そのチームは失格とします。
- 次走者が次走者待機枠に居ない場合でも、チェンジオーバーを行うまではフィニッシュをしてはいけません。
- チェンジオーバー後の次走者は、**赤白テープ誘導**に従いスタートフラッグ（地図上の△）を通過してください。これに従わなかった場合は失格とします。

## 9.12 フィニッシュ

- 一度スタートした選手は必ずフィニッシュを通過するか、何らかの方法でe-cardをフィニッシュに提出してください。提出がない場合は未帰還者として検索の対象となります。
- 最終コントロールからフィニッシュまでは**赤白テープ誘導**に従って進んでください。
- フィニッシュ後は追い越し禁止とします。
- 選手権の部の着順は、第3走者のフィニッシュラインの通過をもって着順判定員が判定します。第3走者はフィニッシュラインを通過後、着順判定員の指示に従い、着順通りにユニットにパンチしてください。
- 一般の部の着順は、パンチングフィニッシュ順とします。
- e-cardを役員の指示に従って提出してください。e-cardを提出できない場合は失格とします。
- フィニッシュ後の地図回収は実施しませんが、まだスタートしていない選手に地図を見せることは固く禁じます。発覚した場合、大学単位で失格になる可能性があります。
- フィニッシュ閉鎖時刻は、MAS/WAS/BSが11:45、MER/WER/MAR/WAR/XAR/BRが14:40です。競技途中であっても、この時刻までにフィニッシュを通過してください。
- フィニッシュでは一切の調査依頼を受け付けません。

## 9.13 調査依頼

- 調査依頼を行う場合は、フィニッシュ後、速やかに調査依頼用紙に必要事項を記入し、本部へ提出してください。調査依頼用紙は大会受付に用意します。
- 調査依頼の提出期限は、全クラス15:10です。

## 9.14 ウイニングラン 選手権のみ

- 優勝が確定的なチームのみ、ウイニングラン（同チームの選手による最終走者の伴走）を行うことができます。希望する場合は本部に申し出てください。ただし、競技状況によっては許可しない場合があります。また、無許可でウイニングランを行った場合は失格とする可能性があります。
- ウイニングランは競技責任者もしくはイベント・アドバイザーの指示に従って行ってください。

## 9.15 リスタート

- インカレ実施規則第 21 条第 11 項に規定する、リスタートを行います。
- リスタート時刻は、選手権の部が 13:10、一般の部が 13:20 です。ただし、当日の進行状況によって変更する場合があります。変更の場合は競技会場にて放送を行います。
- チェンジオーバーをしていないすべての選手は、リスタート時刻の 10 分前までに次走者待機枠に集合してください。リスタート時刻に遅刻した選手は出走できません。
- 次走者待機枠入口のアクティベートユニットで、各自 e-card のアクティベートを行ってください。
- リスタートを希望しない場合は、必ず次走者待機枠の役員に申し出てください。
- 次走者待機枠に集合した後も、リスタート時刻まではチェンジオーバーが可能です。

## 9.16 失格時の対応

### ▼選手権の部

- 失格が判明した場合、学校の代表者に通知します。
- 失格したチームは、その後のチェンジオーバーを禁止します。
- 失格したチームの未出走者は、リスタート時にスタートできます。

### ▼一般の部

- 失格したチームのその後のチェンジオーバーは妨げません。

## 9.17 弁当配布

- 配布案内の放送を行うので、各学校の代表者が弁当を受け取りに来てください。配布場所は当日の放送にて案内します。
- 弁当のゴミは大会受付にて回収するので、各校で分別のうえ、まとめて持参してください。弁当ゴミ回収は 14:30 に締め切ります。
- 宿泊を利用しない方には弁当は付きません。昼食は各自で用意してください。

## 9.18 地図回収

地図回収は行いません。スタート前の選手に地図を見せることは固く禁じます。発覚した場合は大学単位で失格になる可能性があります。

## 9.19 地図配布

- リスタート後に、大会受付にて地図配布を行います。
- 地図購入は事前申込制のため、当日の販売はありません。
- 地図代金は事前振り込みのため、当日は地図の受け渡しのみとなります。
- チームオフィシャルには、本大会で使用した地図（ミドル、リレー選手権の部のコース図）の配布を行います。大学ごとに配布しますので、大会受付に申し出てください。
- 未出走者の地図は、各校の代表者が大会受付に受け取りに来てください。

## 9.20 レンタル e-card 返却

- レンタル e-card は、計センでの読み取りの際に回収します。
- 未出走者分のレンタル e-card は大学ごとにまとめて受付に持ってきてください。

## 9.21 オフィシャルレース

- 各校のチームオフィシャルによる、ポイントオリエンテーリング競技を行います。
- 前日にリレーオーダー提出サイトからの申し込みがない場合、e-cardのない場合およびスタート時刻に遅刻した場合は出走できません。
- 競技時間は40分です。競技時間を超えた場合は失格とします。
- スタート時刻は14:00で、一斉スタートとします。スタートの10分前に放送を行うので、レースに参加するチームオフィシャルは集合してください。
- フィニッシュ閉鎖時刻は14:40です。競技途中であっても、14:40までにフィニッシュを通過してください。
- **競技中の選手がテレイン内にいる可能性があります。競技中の選手の妨げとならないようにしてください。**
- コース情報は以下の通りです。official-Eおよびofficial-Aの2クラスを用意しておりますが、出走者のクラス分けは行いません。当日、希望するコースに出走してください。
- 前年度実施したオフィシャルレース対象のGPSトラッキングは実施しません。

### 3月17日(日) オフィシャルレース

コース設定者：前野 達也

競技時間:40分

クラス	距離 [km]	登距離 [m]	優勝設定時間 [分]
official-E	3.4	110	22
official-A	2.6	60	15

## 9.22 表彰式

- 表彰式は14:45から行います。表彰対象者は放送で招集するので、指示された場所に速やかに集合してください。
- 一般の部、選手権の部の順に表彰します。
- 選手権の部は、男女上位1校を2023年度リレー競技選手権校として、男女上位6校を入賞校として表彰します。複数校にまたがるチームに関しては参考記録とし、表彰対象外となります。
- MAR/WAR/XAR/BRは各クラス上位3チームを表彰します。複数校にまたがるチームに関しても正規のチームと認め、表彰対象となります。
- MAR/WAR/XARの各クラスにおいて、日本学連初年度登録者のみで構成された最上位のチームに特別表彰を行います。
- MAS/WAS/BSは各クラス上位1名を表彰します。

## 9.23 閉会式

表彰式終了後、引き続き閉会式を行います。閉会式は以下の内容を予定しています。

- 総評
- 山川杯表彰
- 実行委員長挨拶
- インカレ旗引き継ぎ
- 閉会宣言

## 10 チームオフィシャルリスト

チームオフィシャルは、大会受付で配布するIDカードを身につけてください。

学校名	氏名	学校名	氏名
岩手大学	小高 敦志	早稲田大学	立松 空
	鈴木 遼賀		宮岡 竜也
東北大学	波根 竣介	実践女子大学	根本 夏林
	西原 大貴	一橋大学	上島 じゅ菜
	石川 諒		藤原 悠平
	桑山 陽次		中嶋 律起
北海道大学	堂垂 悠人	相模女子大学	井上 千帆里
新潟大学	丸山 幸太	東京工業大学	山崎 嘉津人
	坂本 慧		塚田 翔太
	上西 柳太	日本女子大学	榎戸 麻衣
	若林 海人	日本大学	相馬 哲平
お茶の水女子大学	長瀬 麻里子	津田塾大学	根岸 健仁
	伊藤 高真	筑波大学大学院	平岩 伊武季
慶應義塾大学	清水 俊祐	横浜市立大学	阿部 遼太郎
	伊藤 頌太		栗山 ももこ
	用松 知樹	名古屋大学	粟生 啓介
千葉大学	宮嶋 哲矢		櫻井 千尋
	笠井 虹汰		五十嵐 羽奏
筑波大学	永山 遼真	椛山女学園大学	近藤 花保
	佐藤 隆菜		須本 みずほ
	菅波 崇志	大阪大学	谷口 瞬生
	宮本 和奏		竹重 拓輝
東京大学	朝間 玲羽	京都大学	伊藤 良介
東京農工大学	伊藤 元春		重岡 さとみ
	中島 怜士		二俣 真
東京理科大学	川崎 拓巳	神戸大学	平岡 丈
	吉田 菜々子		松本 萌恵
法政大学	小森 直人	立命館大学	浴本 悠貴
	藤澤 達也		上田 皓一朗
	衣笠 匠斗	奈良女子大学	藤田 奈津美
	本庄 祐一	広島大学	牧島 晃平
横浜国立大学	楊 泓志		
	羽田 拓真		

# 11 ミドル競技スタートリスト

## 11.1 選手権の部エントリーリスト

スタート時刻は開会式にて発表します。★はGPSトラッキング対象者、黄色の欄はシード選手、青字はレンタルe-cardです。

ME (1/2)		参加人数64	
スタート時刻	氏名	学校・登録年数	e-card番号
:	古角 海志	東北大学2	249334
:	鈴木 悠太	東北大学2	270407
:	世古 大介	東北大学2	515722
:	横山 大樹	東北大学3	270403
:	平出 駿	東北大学3	265867
:	★高橋 忠大	東北大学4	270403
:	岩沢 優真	北海道大学2	265870
:	小浦 姿	北海道大学3	265869
:	★寺嶋 謙一郎	東京農業大学(オホーツク)2	265871
:	森田 龍雲	新潟大学2	528163
:	八巻 伶門	新潟大学3	528165
:	★澤野 祐希	新潟大学3	528166
:	酒川 卓登	新潟大学3	528164
:	神谷 篤大	新潟大学4	528171
:	川邊 太清	慶應義塾大学3	519394
:	倉上 英	慶應義塾大学4	524957
:	高塚 碩己	千葉大学3	518934
:	八房 穰	千葉大学3	518941
:	加藤 賢斗	筑波大学1	265865
:	中嶋 啓太	筑波大学1	265866
:	及川 悠太郎	筑波大学2	265862
:	谷口 瑞樹	筑波大学3	519373
:	稲邊 拓哉	筑波大学3	265863
:	★森清 星也	筑波大学3	519373
:	鎌倉 京平	筑波大学4	265864
:	★金子 隼人	東京大学4	270225
:	梶本 和	東京大学1	520600
:	山口 颯大	東京大学2	265854
:	栗田 稜也	東京大学2	261192
:	三井 健世	東京大学3	261189
:	★久保木 航	東京大学3	257858
:	佐藤 優太郎	東京大学3	261188
:	★佐藤 諒平	東京大学3	265854
:	★折橋 旺	東京大学3	257856
:	遠藤 陽太	東京大学3	261187
:	加賀 谷湧	東京大学4	270230
:	堀井 聡一郎	東京理科大学2	524971
:	★根本 浩平	東京理科大学3	519534
:	泉浦 旭秀	法政大学2	265844
:	★弓田 和生	法政大学3	261194
:	★森 創之介	横浜国立大学2	524943
:	高野 真人	横浜国立大学2	524941
:	野口 遊瑚	横浜国立大学3	519400
:	千葉 奨太郎	横浜国立大学3	519385
:	上妻 慶太	横浜国立大学3	519385
:	福室 凜	早稲田大学1	524976
:	牧戸 悠生	日本大学1	265868
:	★美濃部 駿	横浜市立大学3	528178
:	★市川 礼人	名古屋大学3	515777

ME (2/2)			
スタート時刻	氏名	学校・登録年数	e-card番号
:	小野 旭陽	名古屋大学3	524343
:	大塚 康平	名古屋大学3	514079
:	島田 智也	名古屋大学3	530326
:	岩崎 壮馬	大阪大学2	523986
:	★波多野 直人	大阪大学3	519409
:	★石原 潮人	京都大学3	519340
:	毛利 智紀	京都大学3	519339
:	田中 優	京都大学3	519341
:	角田 和貴	京都大学3	525169
:	四宮 裕一朗	京都大学3	519335
:	★早川 正真	立命館大学2	525166
:	徳力 雅哉	立命館大学4	519346
:	★橋本 遼佑	神戸市立工業高等専門学校4	519404
:	加藤 優拓	広島大学2	518372
:	★一戸 厚志	広島大学3	518374

WE		参加人数31	
スタート時刻	氏名	学校・登録年数	e-card番号
:	久保田 結理	東北大学2	270397
:	鷺津 加子	東北大学3	270397
:	★岩城 美奈	東北大学3	266154
:	林 明穂	東北大学3	266151
:	★大石 遥	新潟大学4	528169
:	★柴崎 愛有	新潟大学4	528172
:	羽鳥 汐首	新潟大学4	528173
:	★砂田 優萌子	お茶の水女子大学2	265847
:	★木口 瑞穂	慶應義塾大学3	519395
:	小野 萌菜	千葉大学2	530332
:	森下 遥	千葉大学4	518936
:	★樋口 佳那	筑波大学3	519047
:	★山崎 葵	筑波大学2	524640
:	小野塚 智美	筑波大学1	265872
:	宮川 葵衣	東京理科大学3	519372
:	河内 絵里香	法政大学3	257869
:	★桑原 唯歩	横浜国立大学3	519391
:	中館 美卯	横浜国立大学1	530635
:	平澤 葵	横浜国立大学3	519387
:	★牧 依瑠香	早稲田大学2	524973
:	伊東 京香	早稲田大学3	519516
:	兼子 照実	実践女子大学2	261191
:	平田 千畝	津田塾大学3	261190
:	溝端 昭子	明治大学3	265323
:	★中野 友貴	名古屋大学2	520682
:	山本 ひより	名古屋大学3	515789
:	牧 花音	福山女子学園大学3	257841
:	★落合 英那	京都大学2	518834
:	角本 柚香	京都大学3	519353
:	羽岡 美紀	京都大学3	519419
:	★川瀬 智尋	奈良女子大学2	523122

## 11.2 一般の部 (男子) スタートリスト

MUA1			
			参加人数68
スタート時刻	氏名	学校・登録年数	e-card番号
9:50	館 直輝	名古屋大学3	515774
9:51	石川 翔太	東京大学2	レンタル
9:52	対馬 立也	静岡大学3	レンタル
9:53	石原 怜甫	千葉大学3	518931
9:54	泉田 弥彦	北海道大学2	レンタル
9:55	原 総吾	早稲田大学3	519535
9:56	石塚 陽広	大阪大学2	523988
9:57	池田 寛大	横浜市立大学2	528177
9:58	高橋 祐太	大阪大学3	レンタル
9:59	竹下 舜人	筑波大学2	レンタル
10:00	白川 和希	東北大学3	266150
10:01	長谷川 敬祐	横浜国立大学2	524950
10:02	倉本 大地	東北大学3	270400
10:03	本多 哲大	北海道大学3	レンタル
10:04	浦部 健二	慶應義塾大学4	519383
10:05	佐合 慶哉	京都大学2	レンタル
10:06	高田 滉平	千葉大学3	511060
10:07	高尾 笙甫	京都大学3	レンタル
10:08	西澤 汰知	東北大学2	249341
10:09	加藤 偉於	慶應義塾大学3	524959
10:10	森田 裕也	東京農工大学3	239623
10:11	小島 宗慈	新潟大学2	528159
10:12	吉田 晃平	一橋大学2	265839
10:13	宮澤 晃永	東北大学2	261217
10:14	鈴木 敬太	北海道大学2	レンタル
10:15	神田 潤一	大阪大学2	レンタル
10:16	谷口 直弥	京都大学3	525179
10:17	野村 尚志	立命館大学3	519348
10:18	竹山 悠斗	京都大学2	525175
10:19	大塚 誠也	東京理科大学3	519521
10:20	真家 遼介	千葉大学4	530333
10:21	鯉江 岳	神戸大学4	レンタル
10:22	丸田 祐大	大阪大学3	519413
10:23	佐々木 渉真	筑波大学2	レンタル
10:24	佐野 勇仁	法政大学2	レンタル
10:25	vacant	-	-
10:26	御子 裕治	名古屋大学3	レンタル
10:27	吉田 聖悟	東京大学2	265843
10:28	高野 誠	筑波大学2	レンタル
10:29	鈴木 応輔	名古屋大学3	515786
10:30	川村 朝大	筑波大学2	レンタル
10:31	畑 敦也	東北大学3	266152
10:32	栗原 拓未	筑波大学2	レンタル
10:33	山本 敬太	大阪大学3	519416
10:34	石川 翔大	名古屋大学3	レンタル
10:35	大木 翔太郎	金沢大学3	270412
10:36	泉谷 光紀	東北大学2	515816
10:37	直江 隼輝	筑波大学2	524634
10:38	松浦 巨陽	横浜国立大学2	524942
10:39	公森 達郎	一橋大学4	513030
10:40	勝野 智喜	名古屋大学3	レンタル
10:41	中谷 太陽	立命館大学3	519350
10:42	清水 侃太	名古屋大学3	レンタル
10:43	小野寺 悠太	一橋大学3	レンタル
10:44	豊田 暁彦	早稲田大学3	519531
10:45	植田 博貴	京都大学3	519354

10:46	山田 大翔	東北大学3	256450
10:47	飯野 正太郎	東京工業大学2	520659
10:48	酒井 敬吾	東北大学2	270399
10:49	阿部 稜大	東京工業大学2	520654
10:50	横江 明弘	神戸大学2	523121
10:51	林 亮佑	東北大学2	515745
10:52	vacant	-	-
10:53	山田 一聡	岩手大学3	レンタル
10:54	小野山 航	東京大学2	レンタル
10:55	井上 太陽	静岡大学3	259777
10:56	井崎 竜之介	横浜国立大学3	519390
10:57	鈴木 悠馬	静岡大学3	519057
10:58	山根 直樹	筑波大学大学院3	レンタル
10:59	新目 裕亮	立教大学2	265846



MUA2		参加人数64	
スタート時刻	氏名	学校・登録年数	e-card番号
9:50	磯野 匠	慶應義塾大学2	524955
9:51	佐藤 宏紀	千葉大学4	530331
9:52	雲尾 岳宗	筑波大学3	レンタル
9:53	寺町 俊輝	千葉大学3	530330
9:54	日比野 兼伸	名古屋大学2	520683
9:55	森 旭陽	千葉大学3	518937
9:56	門 瑞起	大阪大学3	レンタル
9:57	市川 優人	早稲田大学3	519515
9:58	vacant	-	-
9:59	門野 大地	筑波大学2	524635
10:00	力丸 航	横浜市立大学3	527875
10:01	坂本 拓登	北海道大学2	レンタル
10:02	藤原 考太郎	筑波大学2	524639
10:03	平野 良	北海道大学4	レンタル
10:04	横井 晃太	名古屋大学3	515787
10:05	金井 勇輝	大阪大学2	523990
10:06	加賀 萌起	一橋大学4	265830
10:07	田中 雅崇	筑波大学2	524637
10:08	酒井 幸太	名古屋大学3	515794
10:09	北江 溪吾	慶應義塾大学3	519382
10:10	松井 俊輔	一橋大学2	265838
10:11	三田村 和樹	名古屋大学3	レンタル
10:12	丹治 聖陽	一橋大学2	270233
10:13	内潟 風翔	北海道大学3	レンタル
10:14	常広 寿哉	慶應義塾大学2	524946
10:15	坪井 亮哉	東北大学2	270406
10:16	奥田 知輝	慶應義塾大学2	524953
10:17	小杉 亮太	東京工業大学2	520657
10:18	小野 健末	筑波大学3	レンタル
10:19	vacant	-	-
10:20	丹沢 台	新潟大学2	528161
10:21	吉丸 穰	名古屋大学3	515795
10:22	木明 拓玖	筑波大学2	524636
10:23	小山 勇士	新潟大学2	528160
10:24	藤掛 凜大	早稲田大学3	519538
10:25	vacant	-	-
10:26	高木 慎之介	名古屋大学3	513110
10:27	中野 啓太	東北大学2	261204
10:28	飯島 浩平	静岡大学3	259760
10:29	伊藤 凜太郎	名古屋大学3	レンタル
10:30	黒田 志音	東京理科大学3	519527
10:31	vacant	-	-
10:32	鈴江 晃人	大阪大学3	レンタル
10:33	渡辺 陽太	東京大学4	265292
10:34	織田 暁斗	神戸大学3	519414
10:35	村岡 泰輝	横浜国立大学4	524938
10:36	宮本 大翔	筑波大学2	レンタル
10:37	池ヶ谷 雄太	静岡大学4	259776
10:38	奥田 一喜	横浜国立大学2	528630
10:39	屋敷 龍吾	京都大学2	240619
10:40	中西 悠太	東京大学4	270232
10:41	中川 元気	東京工業大学2	520656
10:42	玉木 林哉	京都大学3	レンタル
10:43	vacant	-	-
10:44	大道 海斗	立命館大学2	レンタル
10:45	杉中 海斗	京都大学2	525167
10:46	中村 和弘	神戸大学3	519406
10:47	平岡 祐馬	東北大学2	249330

10:48	野田 晃司	京都大学2	525163
10:49	山村 瑛	東北大学2	515810
10:50	加藤 聡一郎	金沢大学3	270413
10:51	茶谷 太郎	東北大学2	518390
10:52	園部 仁士	東京工科大学2	265834
10:53	山田 和輝	東北大学2	249325
10:54	白井 季樹	東京農工大学3	239526
10:55	久慈 洋平	東北大学3	レンタル
10:56	永井 律	東京工業大学2	520655
10:57	佐藤 健人	広島大学2	518373
10:58	村山 蒼悟	岩手大学4	レンタル

<b>MUA3</b>			
			<b>参加人数64</b>
スタート時刻	氏名	学校・登録年数	e-card番号
9:50	久慈 琢斗	岩手県立大学2	レンタル
9:51	北原 隆明	千葉大学3	518939
9:52	川崎 陽暉	茨城大学3	518382
9:53	大六野 祐斗	千葉大学4	530336
9:54	新井 悠仁	明治大学3	265833
9:55	小野 慶真	法政大学3	257862
9:56	平塚 空	新潟大学2	528162
9:57	小森 大輔	慶應義塾大学2	524947
9:58	伊藤 崇仁	一橋大学3	257851
9:59	田沼 凜	静岡大学2	レンタル
10:00	古吟 健晟	横浜国立大学2	524952
10:01	藤井 宣之	一橋大学4	レンタル
10:02	小池 秀輔	東京理科大学2	519526
10:03	小寺 智樹	東京大学2	レンタル
10:04	山本 和毅	名古屋大学3	515793
10:05	vacant	-	-
10:06	井上 拓紀	一橋大学4	レンタル
10:07	土田 隼人	北海道大学2	レンタル
10:08	浅川 峻風	横浜国立大学3	519392
10:09	田所 大樹	筑波大学2	レンタル
10:10	柴田 日向	名古屋大学2	520690
10:11	満田 壮晴	大阪大学4	レンタル
10:12	吉野 耀介	北海道大学2	レンタル
10:13	長澤 徳英	千葉大学2	518935
10:14	川出 晃大	静岡大学2	519059
10:15	森田 歩暉	京都大学2	525178
10:16	小玉 幹太	筑波大学2	レンタル
10:17	熊谷 周	横浜国立大学2	524956
10:18	高辻 乃輔	名古屋大学3	523998
10:19	羽田 直樹	北海道大学2	レンタル
10:20	鈴木 寛人	名古屋大学2	520680
10:21	清住 尚平	京都大学2	525165
10:22	竹内 浩志	東北大学2	261219
10:23	大越 温斗	東京工業大学2	507510
10:24	山口 悠斗	東北大学3	270403
10:25	吉川 直希	筑波大学2	レンタル
10:26	竹川 貴教	名古屋大学3	レンタル
10:27	岡田 航大	新潟大学4	528170
10:28	濱中 俊太郎	神戸大学4	レンタル
10:29	菅 悠征	大阪大学4	レンタル
10:30	綾野 拓全	東京大学4	レンタル
10:31	中盛 雷也	神戸大学3	レンタル
10:32	市川 楓大	千葉大学2	511061
10:33	vacant	-	-
10:34	堀口 航	東北大学3	レンタル
10:35	中村 昂陽	京都大学4	519351
10:36	山崎 晃一	筑波大学4	レンタル
10:37	高橋 幹人	立命館大学2	525164
10:38	西澤 秋甫	東北大学3	515812
10:39	浜口 祐至	京都大学3	519355
10:40	青木 悠真	早稲田大学2	524962
10:41	山崎 秀人	名古屋大学3	515791
10:42	荻野 友希	東北大学2	261205
10:43	飯田 健太	神戸大学4	レンタル
10:44	大川 虎之介	東北大学2	261221
10:45	市川 竣介	筑波大学4	レンタル
10:46	大野 航洋	金沢大学2	270411
10:47	菊地 航平	東北大学3	515806

10:48	白戸 俊裕	筑波大学2	524638
10:49	吉岡 奨悟	大阪大学3	519403
10:50	vacant	-	-
10:51	吉川 浩太	大阪大学2	523989
10:52	増子 直人	慶應義塾大学3	519398
10:53	vacant	-	-
10:54	vacant	-	-
10:55	荒川 恭誠	名古屋大学3	524344
10:56	田中 僚祐	東北大学3	レンタル
10:57	近藤 慶音	東京工業大学3	520660
10:58	遠藤 颯汰	早稲田大学3	519520

<b>MUB</b>			
			<b>参加人数7</b>
スタート時刻	氏名	学校・登録年数	e-card番号
11:02	安部 雄真	東北大学3	レンタル
11:03	内藤 慶	立命館大学2	レンタル
11:04	増井 健人	東北大学2	261212
11:05	柿沼 優希	立命館大学2	レンタル
11:06	手塚 啄朗	東北大学2	261208
11:07	鎌田 芳明	東京農工大学2	239632
11:08	上川名 琉人	東北大学2	515813

MUF1				参加人数54
スタート時刻	氏名	学校・登録年数	e-card番号	
9:50	宇田 陽介	東京大学1	270235	
9:51	河井 洋太郎	慶應義塾大学1	524663	
9:52	中嶋 伸哉	立命館大学1	レンタル	
9:53	西ヶ谷 直樹	静岡大学1	レンタル	
9:54	vacant	-	-	
9:55	清古 光	早稲田大学1	507585	
9:56	西山 晋平	京都大学1	レンタル	
9:57	篠原 本	早稲田大学1	518925	
9:58	高橋 悠	横浜国立大学1	531139	
9:59	原 泰也	東京大学1	270240	
10:00	村田 真之介	茨城大学1	272298	
10:01	角谷 拓海	東京大学1	270237	
10:02	持地 怜太郎	慶應義塾大学1	530634	
10:03	秋山 尚人	立教大学1	レンタル	
10:04	柿本 源心	京都大学1	レンタル	
10:05	鈴木 隼人	千葉大学1	511166	
10:06	中島 宗一郎	一橋大学1	270242	
10:07	斉藤 大己	筑波大学1	519055	
10:08	竹林 寛生	京都大学1	525177	
10:09	井上 虎太郎	東京理科大学1	518927	
10:10	木村 康陽	早稲田大学1	518922	
10:11	山口 宗大	東北大学1	270372	
10:12	田中 颯太郎	千葉大学1	レンタル	
10:13	岩淵 大起	慶應義塾大学1	530633	
10:14	光山 大樹	東京理科大学1	518926	
10:15	波羅 哲	東京大学1	270246	
10:16	中村 稔平	横浜国立大学1	530648	
10:17	溝端 宏司	北海道大学1	レンタル	
10:18	佐々木 隆乃介	東北大学1	270373	
10:19	伊藤 康介	東京工業大学1	520653	
10:20	松元 大空	東北大学1	270393	
10:21	百田 怜世	東京理科大学1	519378	
10:22	澤本 隆聖	筑波大学1	528130	
10:23	神保 翔麻	横浜国立大学1	531144	
10:24	櫻井 亮輔	日本大学1	レンタル	
10:25	井上 風大	広島大学1	511175	
10:26	安原 佳祐	日本大学1	レンタル	
10:27	菅田 雄大	横浜国立大学1	530645	
10:28	前川 彰吾	名古屋大学1	530319	
10:29	嶋津 光祐	岩手大学1	レンタル	
10:30	石井 雅人	東北大学1	270370	
10:31	政井 秀仁	大阪大学1	530290	
10:32	梅園 雅史	筑波大学1	519052	
10:33	増淵 友汰	千葉大学1	518940	
10:34	塚村 悠希	東北大学1	270378	
10:35	佐藤 樹	千葉大学1	511069	
10:36	長野 俊青	日本大学1	レンタル	
10:37	馬場 晴太郎	新潟大学1	528156	
10:38	福田 泰士	東京大学1	270247	
10:39	清水 豪希	岩手大学1	レンタル	
10:40	徳地 一真	筑波大学1	524631	
10:41	町田 禎悟	京都大学1	525151	
10:42	島倉 大門	筑波大学1	524629	
10:43	大谷 亮	東北大学1	270379	
10:44	丸山 仁一	北海道大学1	レンタル	

MUF2				参加人数54
スタート時刻	氏名	学校・登録年数	e-card番号	
9:50	福井 陽貴	徳島大学1	レンタル	
9:51	富澤 滉貴	早稲田大学1	518920	
9:52	森 遼馬	大阪大学1	530291	
9:53	本田 創也	横浜市立大学1	531150	
9:54	今中 雄磨	横浜国立大学1	531137	
9:55	鈴木 航大	横浜市立大学1	530638	
9:56	山田 海音	千葉大学1	530335	
9:57	清水 康介	慶應義塾大学1	530647	
9:58	野口 彰洋	新潟大学1	528157	
9:59	三宅 峻介	一橋大学1	270243	
10:00	河合 優飛	慶應義塾大学1	530631	
10:01	東野 旭	早稲田大学1	518921	
10:02	為我井 陽介	慶應義塾大学1	530646	
10:03	鈴木 耀太	東京大学1	270239	
10:04	駒木 稜也	東京工業大学1	520652	
10:05	久米 慧	東京大学1	270238	
10:06	寺本 裕哉	名古屋大学1	530306	
10:07	白坂 怜也	京都大学1	レンタル	
10:08	鈴木 史磨	筑波大学1	524630	
10:09	牟田 悠真	一橋大学1	レンタル	
10:10	鈴木 颯太	筑波大学1	519046	
10:11	石原 尋季	京都工芸繊維大学1	525161	
10:12	佐々木 大良	筑波大学1	524628	
10:13	山崎 僚太	岩手大学1	レンタル	
10:14	原田 康太郎	日本大学1	レンタル	
10:15	山家 楓	岩手大学1	レンタル	
10:16	滝沢 和樹	筑波大学1	524633	
10:17	板橋 昌樹	東北大学1	270386	
10:18	中村 仁紀	東京大学1	270245	
10:19	有本 健吾	静岡大学1	レンタル	
10:20	齋藤 洋紀	東北大学1	270392	
10:21	安齋 嘉希	日本大学1	レンタル	
10:22	中嶋 百蔵	東北大学1	270385	
10:23	藤井 崇弘	京都大学1	レンタル	
10:24	原島 裕一	東北大学1	270369	
10:25	岡田 晟嗣	千葉大学1	レンタル	
10:26	蟹江 孝太	東北大学1	270388	
10:27	脇田 知怜	横浜国立大学1	530649	
10:28	丹波 侑来	東北大学1	270390	
10:29	美濃部 遼	筑波大学1	524632	
10:30	田中 周良	京都大学1	525174	
10:31	笛木 悠慎	千葉大学1	レンタル	
10:32	地田 朋祐	北海道大学1	レンタル	
10:33	西尾 智奏	慶應義塾大学1	531143	
10:34	小林 建	東北大学1	270377	
10:35	大森 寛玖	東京大学1	270236	
10:36	間宮 一幸	東京理科大学1	519374	
10:37	老野 達哉	千葉大学1	511067	
10:38	高野 翔	名古屋大学1	530308	
10:39	船橋 河輝	北海道大学1	レンタル	
10:40	大石 涼太	日本大学1	レンタル	
10:41	吉田 圭汰	東京理科大学1	518928	
10:42	藤ノ木 智大	千葉大学1	530334	
10:43	伊藤 悠真	横浜国立大学1	530632	

## 11.3 一般の部（女子）スタートリスト

WUA1		参加人数37	
スタート時刻	氏名	学校・登録年数	e-card番号
9:50	西村 美穂	東京理科大学2	524969
9:51	関和 小菊	一橋大学2	265851
9:52	西野 楓香	奈良女子大学2	レンタル
9:53	和田 真由子	筑波大学3	レンタル
9:54	高野 澄佳	大阪大学4	レンタル
9:55	白戸 柚名	岩手大学3	レンタル
9:56	間正 百香	立命館大学3	519349
9:57	西村 璃子	京都女子大学2	525153
9:58	野崎 琴乃	椋山女学園大学3	513254
9:59	渡部 知優	宮城学院女子大学2	256449
10:00	石橋 麗亜	横浜市立大学2	524949
10:01	井出 千尋	相模女子大学2	518377
10:02	石川 智花	京都女子大学2	525176
10:03	和田 向日葵	法政大学2	261196
10:04	安田 佳奈	日本女子大学3	519522
10:05	古谷 那奈	千葉大学2	レンタル
10:06	久保田 茉佑	実践女子大学2	レンタル
10:07	沼田 奈津	京都大学2	525168
10:08	佐藤 千尋	東北大学2	261224
10:09	有本 寧羽	津田塾大学2	265860
10:10	奈良崎 有香	横浜国立大学2	524948
10:11	一条 理央	十文字女子大学2	265852
10:12	福田 有紗	国際基督教大学4	265831
10:13	坂本 瑠璃子	龍谷大学2	513291
10:14	松塚 乃愛	お茶の水女子大学2	265848
10:15	宮津 奈緒美	東北大学3	270409
10:16	西川 真由	日本女子大学3	519532
10:17	金道 志野	横浜国立大学3	524939
10:18	安部 紗也佳	横浜市立大学3	528176
10:19	橋村 ひな	実践女子大学3	261195
10:20	細野 泉	津田塾大学3	257871
10:21	小早川 瑛子	奈良女子大学4	513293
10:22	浦中 美里	東京理科大学3	519530
10:23	藤本 光	奈良女子大学4	519402
10:24	高橋 茉莉奈	大阪大学4	レンタル
10:25	富田 明花	千葉大学3	518933
10:26	秋澤 実乃里	椋山女学園大学3	515798

WUA2		参加人数34	
スタート時刻	氏名	学校・登録年数	e-card番号
9:50	高梨 史重	相模女子大学2	518380
9:51	穴田 小都	奈良女子大学3	レンタル
9:52	香西 彩名	東北大学2	261226
9:53	片岡 明日香	千葉大学2	511059
9:54	宮田 鈴子	お茶の水女子大学2	265849
9:55	林 里美	大阪大学4	513281
9:56	山崎 有里彩	慶應義塾大学2	524945
9:57	吉田 栞里	椋山女学園大学3	255122
9:58	大音 紗希	北海道大学2	レンタル
9:59	内木 睦	津田塾大学3	257870
10:00	原野 萌々	名古屋大学3	レンタル
10:01	vacant	-	-
10:02	山本 佳奈	東京理科大学2	524975
10:03	渡邊 朋香	京都大学2	525180
10:04	平井 寿々乃	実践女子大学3	257867
10:05	箕浦 夕紀	立命館大学3	519347
10:06	高橋 美沙	相模女子大学2	518378
10:07	村井 涼香	京都女子大学3	525160
10:08	坂池 なつほ	筑波大学3	レンタル
10:09	竹内 琴美	奈良女子大学3	レンタル
10:10	齋藤 遥	十文字女子大学4	513048
10:11	青木 由奈	早稲田大学2	259751
10:12	高橋 奈々香	横浜国立大学2	524944
10:13	相葉 莉子	横浜市立大学3	528175
10:14	木村 雪乃	十文字女子大学4	270253
10:15	田切 香帆	北海道大学3	レンタル
10:16	皆上 直香	千葉大学2	518938
10:17	vacant	-	-
10:18	山中 望	お茶の水女子大学2	265850
10:19	打越 瑞重	相模女子大学3	518366
10:20	前田 舞	早稲田大学2	524972
10:21	岩堀 涼華	京都女子大学3	524672
10:22	日高 綾音	京都大学3	519344
10:23	寺本 遊林	京都女子大学4	523104
10:24	宮澤 海帆	横浜市立大学4	524937

WUB		参加人数6	
スタート時刻	氏名	学校・登録年数	e-card番号
10:52	庄司 ひな	愛知県立大学2	524002
10:53	市來 佐和子	大阪大学2	523987
10:54	山下 和歌子	岩手大学2	レンタル
10:55	土井 萌菜	京都女子大学2	523107
10:56	小瀧 七実	宮城学院女子大学2	256451
10:57	小泉 陽菜乃	横浜市立大学2	528631

WUF		参加人数58	
スタート時刻	氏名	学校・登録年数	e-card番号
9:50	近藤 久美	同志社大学1	525173
9:51	宇山 李紗	早稲田大学1	518924
9:52	梅基 結	筑波大学1	519053
9:53	齋藤 夢	奈良女子大学1	530297
9:54	佐藤 愛莉	北海道大学1	レンタル
9:55	堀江 花歩	京都大学1	525152
9:56	遠藤 睦美	京都女子大学1	524671
9:57	古荘 雪羽	横浜市立大学1	531149
9:58	矢野 晶	慶應義塾大学1	531136
9:59	渡邊 陽与	東京大学1	レンタル
10:00	太田 来和	大阪大学1	530292
10:01	菊池 彩実	横浜市立大学1	531148
10:02	堀池 美穂	京都女子大学1	524669
10:03	坂井 果歩	東京理科大学1	518930
10:04	門井 愛子	京都女子大学1	523106
10:05	松尾 晴菜	茨城大学1	レンタル
10:06	湯地 晶子	東京大学1	270250
10:07	森 彩葉	お茶の水女子大学1	レンタル
10:08	山下 和乃	金沢大学1	270410
10:09	石樽 朱莉	東北大学1	270381
10:10	澁谷 萌	横浜市立大学1	530644
10:11	吉岡 実沙音	早稲田大学1	518923
10:12	奥村 友香	大阪大学1	530294
10:13	井上 はるき	京都大学1	525172
10:14	中西 澄海	東北大学1	270391
10:15	矢板 橋秋香	実践女子大学1	270228
10:16	今城 佳子	相模女子大学1	518415
10:17	細川 結愛	千葉大学1	518932
10:18	高橋 和々花	実践女子大学1	レンタル
10:19	小司 凜音	立命館大学1	レンタル
10:20	大野 栞	東京大学1	270248
10:21	竹林 茜音	お茶の水女子大学1	レンタル
10:22	田中 志歩	東京大学1	270241
10:23	藤村 真菜	京都女子大学1	524670
10:24	千葉 愛莉	宮城学院女子大学1	519994
10:25	大橋 美空	中村記念病院附属看護学校1	レンタル
10:26	湊 春香	筑波大学1	レンタル
10:27	多田 朱里	京都女子大学1	523108
10:28	鈴木 博子	東京理科大学1	519524
10:29	湊 菜々子	茨城大学1	レンタル
10:30	井上 愛子	日本女子大学1	507529
10:31	丹羽 里歩子	横浜国立大学1	524661
10:32	山岸 沙映	神戸大学1	530300
10:33	黒澤 香穂	京都大学1	525155
10:34	木村 野乃子	北海道大学1	レンタル
10:35	中西 彩寧	京都大学1	525171
10:36	梅村 紗矢	東北大学1	270380
10:37	杉田 瑠菜	京都大学1	525162
10:38	高井 美希	日本女子大学1	510614
10:39	喜屋武 南海	岩手大学1	レンタル
10:40	佐塚 真奈	北海道大学1	レンタル
10:41	小川 奈菜	筑波大学1	519054
10:42	安藤 葵	岩手大学1	レンタル
10:43	町田 千優	お茶の水女子大学1	レンタル
10:44	小林 若菜	北海道大学1	レンタル
10:45	中島 美結	立命館大学1	レンタル
10:46	鈴木 万結	日本女子大学1	510611
10:47	齋藤 梢	北海道大学1	レンタル

## 12 リレー競技チーム番号リスト

### 12.1 選手権の部

★印は GPS トラッキング対象大学です。

#### ▼MER (27 チーム)

〈前回大会完走順〉

- 100 ★京都大学
- 101 ★東京大学
- 102 ★筑波大学
- 103 ★横浜国立大学
- 104 北海道大学
- 105 早稲田大学
- 106 ★名古屋大学
- 107 ★東北大学
- 108 ★新潟大学
- 109 東京理科大学
- 110 千葉大学
- 111 慶應義塾大学
- 112 横浜市立大学
- 113 立命館大学
- 114 一橋大学
- 115 神戸大学
- 116 東京工業大学
- 117 法政大学
- 118 ★大阪大学
- 119 静岡大学
- 120 東京農工大学

〈前回大会未完走・不出場〉

- 121 岩手大学
- 122 金沢大学
- 123 日本大学
- 124 広島大学
- 125 東京農業大学 (オホーツク)・神戸市立工業高等専門学校・京都工芸繊維大学 混成
- 126 茨城大学・立教大学・筑波大学院 混成

#### ▼WER (22 チーム)

〈前回大会走順〉

- 200 ★筑波大学
- 201 ★新潟大学
- 202 お茶の水女子大学
- 203 ★京都大学
- 204 名古屋大学
- 205 横浜市立大学
- 206 日本女子大学
- 207 東京理科大学
- 208 ★横浜国立大学
- 209 ★早稲田大学
- 210 椋山女学園大学
- 211 大阪大学
- 212 相模女子大学

〈前回大会未完走・不出場〉

- 213 ★東北大学
- 214 北海道大学
- 215 ★千葉大学
- 216 津田塾大学
- 217 立命館大学
- 218 京都女子大学
- 219 奈良女子大学
- 220 神戸大学・龍谷大学・同志社大学 混成
- 221 法政大学・国際基督教大学 混成

## 12.2 一般の部

### ▼MAR

学校名	チーム名	チーム番号
東北大学	MA-MK	300-310
北海道大学	MA-MD	311-314
新潟大学	MA-MD	315-318
慶應義塾大学	MA-MD	319-322
慶應義塾大学・横浜国立大学	混成 MA	323
千葉大学	MA-MF	324-329
筑波大学	MA-MJ	330-339
東京大学	MA-MH	340-347
東京理科大学	MA-MB	348-349
横浜国立大学	MA-MB	350-352
早稲田大学	MA-MC	353-355
一橋大学	MA-MC	356-358
東京工業大学	MA-MC	359-361
日本大学・東京工科大学	混成 MB	362
横浜市立大学	MA	363
名古屋大学	MA-MF	364-369
大阪大学	MA-MC	370-372
京都大学	MA-MG	373-379
神戸大学	MA	380
立命館大学	MA	381

### ▼WAR

学校名	チーム名	チーム番号
東北大学	WA	400
北海道大学	WA	401
北海道大学・東京大学・中村記念病院附属看護学校	混成 WA	402
お茶の水女子大学・一橋大学・津田塾大学	混成 WB	403
慶應義塾大学	WA	404
千葉大学	WA	405
筑波大学	WA-WB	406-407
東京理科大学	WA	408

横浜国立大学	WA	409
早稲田大学	WA	410
実践女子大学	WA	411
横浜市立大学	WA	412
十文字女子大学	WA	413
京都大学	WA-WB	414-415
京都大学・京都女子大学	混成 C	416
奈良女子大学	WA	417
京都女子大学	WA	418

### ▼XAR

学校名	チーム名	チーム番号
東北大学	XA-XD	500-503
慶應義塾大学・相模女子大学	混成 XA	504
千葉大学・神戸大学院	混成 XB	505
東京理科大学・日本女子大学	混成 XC	506
横浜国立大学	XA	507
茨城大学	XA	508
横浜市立大学	XA	509
明治大学	XA	510
立命館大学	XA	511

### ▼BR

学校名	チーム名	チーム番号
岩手大学	BA-BB	800-801
東北大学	BA	802
宮城学院女子大学	BA	803
東京大学	BA	804
立教大学・日本大学	混成 BA	805
実践女子大学	BA	806
大阪大学	BA	807
大阪大学・神戸大学・奈良女子大学	混成 BB	808
京都大学・京都女子大学・立命館大学	混成 BC	809
京都女子大学	BA	810

一般の部スタート時の最前列は各校の第1チーム（チーム名 MA、WA、XA、BA）です。

# 13 参加者数リスト

## 13.1 3月16日(土) ミドル・ディスタンス競技

コード	学校名	加盟員数	ME	WE	MUA	MUB	MUF	WUA	WUB	WUF	出場	欠場
101	岩手大学	40	0	0	2	0	4	1	1	2	10	30
102	東北大学	94	6	4	24	4	13	3	0	3	57	37
103	北海道大学	46	2	0	9	0	4	2	0	5	22	24
142	宮城学院女子大学	12	0	0	0	0	0	1	1	1	3	9
144	岩手県立大学	5	0	0	1	0	0	0	0	0	1	4
145	福島大学	2	0	0	0	0	0	0	0	0	0	2
151	東京農業大学(オホーツク)	1	1	0	0	0	0	0	0	0	1	0
152	中村記念病院附属看護学校	1	0	0	0	0	0	0	0	1	1	0
201	金沢大学	22	0	0	3	0	0	0	0	1	4	18
203	新潟大学	41	5	3	5	0	2	0	0	0	15	26
241	信州大学	1	0	0	0	0	0	0	0	0	0	1
302	お茶の水女子大学	7	0	1	0	0	0	3	0	3	7	0
303	慶應義塾大学	40	2	1	8	0	7	1	0	1	20	20
305	千葉大学	43	2	2	10	0	9	4	0	1	28	15
307	筑波大学	55	7	3	19	0	9	2	0	3	43	12
309	東京大学	53	11	0	7	0	9	0	0	4	31	22
310	東京農工大学	23	0	0	2	1	0	0	0	0	3	20
311	東京理科大学	39	2	1	3	0	5	3	0	2	16	23
313	法政大学	8	2	1	2	0	0	1	0	0	6	2
315	横浜国立大学	45	5	3	8	0	6	3	0	1	26	19
316	立教大学	3	0	0	1	0	1	0	0	0	2	1
317	早稲田大学	33	1	2	5	0	5	2	0	2	17	16
319	実践女子大学	11	0	1	0	0	0	3	0	2	6	5
341	一橋大学	22	0	0	9	0	3	1	0	0	13	9
350	相模女子大学	7	0	0	0	0	0	4	0	1	5	2
356	東京工業大学	30	0	0	7	0	2	0	0	0	9	21
364	日本女子大学	25	0	0	0	0	0	2	0	3	5	20
365	日本大学	13	1	0	0	0	6	0	0	0	7	6
369	津田塾大学	4	0	1	0	0	0	3	0	0	4	0
372	茨城大学	31	0	0	1	0	1	0	0	2	4	27
377	筑波大学大学院	1	0	0	1	0	0	0	0	0	1	0
378	横浜市立大学	20	1	0	2	0	4	4	1	3	15	5
380	東京工科大学	1	0	0	1	0	0	0	0	0	1	0
388	国際基督教大学	1	0	0	0	0	0	1	0	0	1	0
391	十文字女子大学	6	0	0	0	0	0	3	0	0	3	3
396	明治大学	4	0	1	1	0	0	1	0	0	3	1
401	静岡大学	15	0	0	7	0	2	0	0	0	9	6
402	名古屋大学	58	4	2	20	0	3	1	0	0	30	28



441	名古屋工業大学	3	0	0	0	0	0	0	0	0	0	3
443	愛知県立大学	1	0	0	0	0	0	0	1	0	1	0
444	椙山女学園大学	15	0	1	0	0	0	3	0	0	4	11
445	愛知工業大学	1	0	0	0	0	0	0	0	0	0	1
501	大阪大学	31	2	0	12	0	2	3	1	2	22	9
504	京都大学	82	5	3	13	0	7	3	0	5	36	46
506	神戸大学	27	0	0	7	0	0	1	0	1	9	18
507	立命館大学	39	2	0	4	2	1	2	0	2	13	26
541	京都女子大学	21	0	0	0	0	0	5	1	5	11	10
544	神戸市立工業高等 専門学校	1	1	0	0	0	0	0	0	0	1	0
545	奈良女子大学	39	0	1	0	0	0	5	0	1	7	32
549	同志社大学	2	0	0	0	0	0	0	0	1	1	1
583	京都工芸繊維大学	1	0	0	0	0	1	0	0	0	1	0
597	龍谷大学	1	0	0	0	0	0	1	0	0	1	0
601	広島大学	19	2	0	1	0	1	0	0	0	4	15
641	徳島大学	1	0	0	0	0	1	0	0	0	1	0
<b>合計</b>		<b>1147</b>	<b>64</b>	<b>31</b>	<b>195</b>	<b>7</b>	<b>108</b>	<b>72</b>	<b>6</b>	<b>58</b>	<b>541</b>	<b>606</b>

### 13.2 3月17日(日)リレー競技

- MER/WER/MAR/WAR/XAR/BR はチーム数、MAS/WAS/BS は人数を記載しています。
- 混成チームは申し込みの代表チームに加えています。
- 特例措置チームは参加する全ての大学に加えています。

コード	学校名	加盟員数	MER	WER	MAR	WAR	XAR	MAS	WAS	BR	BS	出場人数	欠場人数
101	岩手大学	40	1	0	0	0	0	0	1	2	0	10	30
102	東北大学	94	1	1	11	1	4	0	0	1	0	57	37
103	北海道大学	46	1	1	4	2	0	0	0	0	0	22	24
142	宮城学院女子大学	12	0	0	0	0	0	0	0	1	0	3	9
144	岩手県立大学	5	0	0	0	0	0	1	0	0	0	1	4
151	東京農業大学(オホーツク)	1	1	0	0	0	0	0	0	0	0	1	0
152	中村記念病院附属看護学校	1	0	0	0	0	0	0	0	0	0	1	0
201	金沢大学	22	1	0	0	0	0	0	1	0	0	4	18
203	新潟大学	41	1	1	4	0	0	1	0	0	0	19	22
302	お茶の水女子大学	7	0	1	0	1	0	0	0	0	0	7	0
303	慶應義塾大学	40	1	0	5	1	1	0	0	0	0	20	20
305	千葉大学	43	1	1	6	1	1	0	0	0	0	29	14
307	筑波大学	55	1	1	10	2	0	0	0	0	0	42	13
309	東京大学	53	1	0	8	0	0	0	0	1	0	31	22
310	東京農工大学	23	1	0	0	0	0	0	0	0	0	3	20
311	東京理科大学	39	1	1	2	1	1	0	0	0	0	16	23
313	法政大学	8	1	1	0	0	0	1	0	0	0	6	2
315	横浜国立大学	45	1	1	4	1	1	0	0	0	0	26	19
316	立教大学	3	1	0	0	0	0	0	0	1	0	2	1
317	早稲田大学	33	1	1	3	1	0	0	0	0	0	18	15
319	実践女子大学	11	0	0	0	1	0	0	0	1	0	6	5
341	一橋大学	22	1	0	3	1	0	0	0	0	0	13	9
350	相模女子大学	7	0	1	0	0	0	0	0	0	0	5	2
356	東京工業大学	30	1	0	2	0	0	0	0	0	0	9	21
364	日本女子大学	25	0	1	0	0	0	0	0	0	0	5	20
365	日本大学	13	1	0	1	0	0	0	0	0	0	7	6
369	津田塾大学	4	0	1	0	0	0	0	0	0	0	4	0
372	茨城大学	31	1	0	0	0	1	0	0	0	0	4	27
377	筑波大学大学院	1	1	0	0	0	0	0	0	0	0	1	0
378	横浜市立大学	20	1	1	1	1	1	0	0	0	0	15	5
380	東京工科大学	1	0	0	0	0	0	0	0	0	0	1	0
388	国際基督教大学	1	0	1	0	0	0	0	0	0	0	1	0
391	十文字女子大学	6	0	0	0	1	0	0	0	0	0	3	3

396	明治大学	4	0	0	0	0	1	0	0	0	0	3	1
401	静岡大学	15	1	0	0	0	0	2	0	0	0	5	10
402	名古屋大学	58	1	1	6	0	0	0	0	0	0	24	34
443	愛知県立大学	1	0	0	0	0	0	0	0	0	0	0	1
444	椋山女学園大学	15	0	1	0	0	0	0	2	0	0	5	10
501	大阪大学	31	1	1	3	0	0	1	1	2	0	21	10
504	京都大学	82	1	1	7	3	0	0	0	1	0	36	46
506	神戸大学	27	1	1	1	0	0	0	0	0	0	9	18
507	立命館大学	39	1	1	1	0	1	0	0	0	0	13	26
541	京都女子大学	21	0	1	0	1	0	0	0	1	0	11	10
544	神戸市立工業高等 専門学校	1	1	0	0	0	0	0	0	0	0	1	0
545	奈良女子大学	39	0	1	0	1	0	0	0	0	0	7	32
549	同志社大学	2	0	1	0	0	0	0	0	0	0	1	1
583	京都工芸繊維大学	1	1	0	0	0	0	0	0	0	0	1	0
597	龍谷大学	1	0	1	0	0	0	0	0	0	0	1	0
601	広島大学	19	1	0	0	0	0	0	0	0	1	4	15
641	徳島大学	1	0	0	0	0	0	1	0	0	0	1	0
<b>合計</b>		<b>1140</b>	<b>31</b>	<b>25</b>	<b>82</b>	<b>20</b>	<b>12</b>	<b>7</b>	<b>5</b>	<b>11</b>	<b>1</b>	<b>535</b>	<b>605</b>

## 14 大会役員リスト

実行委員長	伊部 琴美 (名古屋 17)	エントリー責任者	棚橋 一樹 (名古屋 17)
競技責任者	片岡 佑太 (大阪 17)	会場チーフ	上村 太城 (慶應義塾 16)
副競技責任者	住吉 将英 (名古屋 17)	受付チーフ	稲森 夕衣 (横浜市立 15)
運営責任者	戸澤 貴志 (横浜国立 16)	スタートチーフ	井土 宙 (静岡 19)
副運営責任者	徳地 研人 (京都 17)	フィニッシュチーフ	鈴木 璃土 (筑波 19)
渉外責任者	伊藤 樹 (横浜国立 15)	演出チーフ	山田 基生 (東北 17)
ミドルプランナー	前野 達也 (名古屋 15)	誘導チーフ	丸山 ゆう (京都 17)
リレープランナー	古池 将樹 (京都 17)	救護チーフ	山根 萌加 (京都 18)
併設大会責任者	谷平 光一 (名古屋 17)	広報 Web 担当	小俣 敦宏 (名古屋工業 18)
会計責任者	江野 弘太郎 (慶應義塾 17)	モデルイベント責任者	藤本 拓也 (京都 16)
資材責任者	安部 智晴 (名古屋 17)	開会式担当	伊佐野 はる香 (東北 15)
広報責任者	津田 卓磨 (横浜国立 17)	日本学連担当	根本 啓介 (筑波 17)
人事責任者	山本 智士 (名古屋 16)	PR 担当	住吉 将英 (名古屋 17)
宿泊輸送責任者	川口 真司 (名古屋 16)	トレイン管理者	藤井 一樹 (名古屋工業 18)

塩平 真士 (北海道 15)	増澤 すず (筑波 16)	西村 直哉 (早稲田 16)
長谷川 望 (早稲田 16)	友田 賢吾 (東京経済 18)	稲森 剛 (横浜国立 15)
神谷 孫斗 (金沢 15)	山本 哲也 (金沢 16)	前田 悠作 (名古屋 10)
大村 幸一郎 (名古屋 12)	高水 陽介 (名古屋 12)	高水 友香 (名古屋 13)
是永 大地 (名古屋 14)	杉浦 弘太郎 (名古屋 14)	堀尾 健太郎 (名古屋 14)
杉浦 智樹 (名古屋 16)	出口 智士 (名古屋 16)	石川 創也 (名古屋 17)
南 吏玖 (名古屋 17)	棟方 隆司 (名古屋 17)	村上 淳哉 (名古屋 17)
小林 直登 (名古屋 19)	藤井 菜実 (椋山女学園 14)	横山 結女 (椋山女学園 15)
明田 彩里 (椋山女学園 17)	安藤 瑠乃 (椋山女学園 17)	刈谷 まりい (椋山女学園 17)
中野 真優 (椋山女学園 17)	和波 明日香 (椋山女学園 17)	山崎 璃果 (椋山女学園 18)
今井 里奈 (椋山女学園 19)	杉浦 野乃子 (椋山女学園 19)	岩井 龍之介 (京都 16)
和佐田 祥太郎 (京都 18)	小久保 茉優 (立命館 19)	遠藤 匠真 (大阪 15)
金城 和志 (大阪 17)	高野 陽平 (神戸 17)	

イベント・アドバイザー 菅谷 裕志 (名古屋 08)

※以上、()内は出身大学と入学年度

地図作製/地図印刷/資材/企画協力 山川 克則 (ヤマカワオーエンタープライズ)

地図調査者 西村 徳真 (NishiPro)

大会トレーナー 長谷川 優理 (鍼灸師)

# 日本学生オリエンテーリング選手権実施規則

※ 条項に（ロング）、（ミドル）、（スプリント）、（リレー）とある場合、当該条項は、該当する競技部門にのみ適用される。

## 第1章 一般的な規則

### 第1条 規則の適用

1. この規則は、日本学生オリエンテーリング連盟（以下、日本学連と略す）が主催する、日本学生オリエンテーリング選手権大会（以下、インカレと略す）に適用される。
2. すべての選手登録者、選手を支援する者（以下、チームオフィシャル）、競技を運営する者及びその他の併設大会参加者・観戦者・報道関係者など選手権競技者と接する者は、この規則に従う。
3. 競技者ならびに主管者は、この規則の解釈にあたっては、スポーツとしての公正さの保持を第一義としなければならない。
4. インカレ実施規則で定められた事項を、当該インカレに限定して不適用とし、変更する必要がある場合、2か月前までに理事会へ申し出なければならない。また、不適用条項は技術委員会の諮問及び理事会の承認を必要とする。不適用条項と変更内容は、要項に明記される。
5. インカレ以外の大会にインカレを併設して開催している場合、この規則に定める内容を不適用とする際は、イベント・アドバイザーの同意のみを必要とし、理事会の承認を不要とする。

### 第2条 競技部門と競技形態・種別

1. インカレは、次の8つの競技部門を設ける。  
男子ロング:個人ロング・ディスタンス競技部門  
女子ロング:個人ロング・ディスタンス競技部門  
男子ミドル:個人ミドル・ディスタンス競技部門  
女子ミドル:個人ミドル・ディスタンス競技部門  
男子スプリント:個人スプリント競技部門  
女子スプリント:個人スプリント競技部門  
男子リレー:3名のリレー競技部門  
女子リレー:3名のリレー競技部門
2. インカレは、すべて昼間競技で行う。
3. 単一レース競技で行う。
4. インカレは、すべてポイント競技で行う。
5. 男子ロング・女子ロングにおける優勝者をロング・ディスタンス競技選手権者、男子ミドル・女子ミドルの優勝者をミドル・ディスタンス競技選手権者、男子スプリント・女子スプリントの優勝者をスプリント競技選手権者、男子リレー・女子リレーにおける優勝校をリレー競技選手権校とする。

### 第3条 日程

1. インカレの各競技部門の開催は、年1回とする。
2. インカレの日程と正式名称は、原則として次のとおりとする。  
秋インカレ（8月～12月）:ロング、スプリント  
春インカレ（1月～3月）:ミドル、リレー
3. インカレは、開会式、閉会式を別途行うことができる。

### 第4条 参加規定

1. 選手権競技者は、日本学連に競技者登録されていないといけない。
2. 各加盟校及び各準加盟校（以下、各校と略す）は、選手権競技者資格を有する者からなる選手登録名簿を申し込み時に提出する。

#### （ロング）

3. ロングの競技者数は、男子60名、女子30名とし、別に定める規則によって各地区学連に配分される。但し、別に定める規則によって、競技者数を追加することができる。ロングの競技者は、選手登録名簿に記載された者とする。

#### （ミドル）

4. ミドルの競技者数は、男子60名、女子30名とし、別に定める規則によって各地区学連に配分される。但し、別に定める規則によって、競技者数を追加することができる。ミドルの競技者は、選手登録名簿に記載された者とする。

#### （スプリント）

5. スプリントの競技者数は、男子60名、女子30名とし、別に定める規則によって各地区学連に配分される。但し、別に定める規則によって、競技者数を追加することができる。スプリントの競技者は、選手登録名簿に記載された者とする。

#### （リレー）

6. リレーの出場資格校は、日本学連の加盟校及び準加盟校とする。各校は、男女各々1チームをリレーに出場させることができる。リレーのチームは、選手登録名簿に記載された者により構成される。但し、男子リレーに女子選手を出場させることができる。
7. 各校は、選手登録者とは別に、チームオフィシャルを同行させることができる。各校は、チームオフィシャル登録名簿を申し込み時に提出する。各校に認められるチームオフィシャルの人数は、以下のとおりとする。  
男子クラスの選手権への選手登録に対して、2名  
女子クラスの選手権への選手登録に対して、2名

8. 参加者は、自己の安全に対して自分で責任を負う。参加者が負った怪我、障害、損害について主催者は一切責任をもたない。また、参加者が第三者に与えた損害についても参加者自身が責任を負う。

#### **第5条 要項**

1. 主管者は、インカレに関する必要な情報を、要項としてすべての地区学連及び日本学連事務局へ送付あるいはWebサイトにて公開、あるいはメールにて送付する。

2. インカレの要項の発行時期は、以下の通りとする。

要項1（6カ月前）：

開催日、開催地、主管者の連絡先、競技責任者の氏名、イベント・アドバイザーの氏名、立入禁止区域

要項2（4カ月前）：

日程、トレインの概要、地図に関する情報（縮尺、等高線間隔、走行可能度表示）、トレインの標高（コースの15%以上が1,200mを超える場合のみ）、採用するパンチングシステム、コース設定者の氏名、トレーニング・モデルイベントに関する情報、一般クラス・併設大会がある場合その情報、観戦者のための情報、宿泊・輸送に関する情報、参加費、申込方法、申込締切日

要項3（2週間前）：

気象、特殊な地図表記、コース距離・登距離、優勝設定時間、特殊な位置説明、スタート時刻、競技のタイムスケジュール、集合場所、代表者ミーティングに関する情報、承認された実施規則の不適用条項と変更内容、その他競技に関する留意事項

#### **第6条 申し込み**

1. インカレの申し込みは、所定の方法によって、要項2に示された締切日までに行われる。但し、選手登録名簿の変更は、大会開催の6週間前まで認められる。

##### **（ロング、ミドル、スプリント）**

2. 各地区学連の代表者は、ロング、ミドル、スプリントにおいて、競技前日の16時までであれば、競技者を交替させることができる。

##### **（リレー）**

3. リレー出場校は、リレーの競技者と競技順を競技前日の16時まで提出する。競技者に不慮の事故の場合、リレー競技開始1時間前までであれば競技者を交替させることができる。但し、この場合は裁定委員の承認を必要とする。

#### **第7条 トレーニングとモデルイベント**

1. 事前に実際の競技で使用するものに似たトレイン・地図でのトレーニングの機会が提供されることが望ましい。

2. 競技の前日に、モデルイベントが提供されることが望ましい。モデルイベントでは、トレインのタイプ、地図の品質、コントロールの特徴物、コントロールの設置、給水ポイントおよびマーカー・ルートのそれぞれの状況がわかることが望ましい。

3. 電子パンチングシステムを使用する場合、モデルイベントにおいて実際の競技に用いる器具の使用機会が提供されることが望ましい。

#### **第8条 スタート順の決定とスタートリスト**

##### **（ロング、ミドル、スプリント）**

1. ロング、ミドル、スプリントのスタート抽選は、イベント・アドバイザーの元で、あるいは公開で行われ、当該競技前日の17時までには発表される。

2. ロング、ミドル、スプリントにおいては、スタート順等において配慮される競技者（シード選手）を設けることができる。シード選手は、イベント・アドバイザーの承認を必要とする。シード選手の選出数は競技者の1/6程度までの人数とする。

3. ロング、ミドル、スプリントは、男女それぞれ1人ずつ同一の時間間隔でスタートする（タイムスタート）。スタート間隔は、ロング、ミドルは少なくとも2分間はとるものとする。スプリントは少なくとも1分間はとるものとする。

4. リレーにおけるコースの組み合わせの抽選は、イベント・アドバイザーの元で行われる。コースの組み合わせは、最後の競技者がスタートするまで秘密にされる。

5. リレーのスタートは、マスタートとする。

#### **第9条 成績**

1. 成績速報は、競技進行中順次掲示される。フィニッシュ閉鎖後1時間以内にすべて掲示される。

2. 公式成績には、失格者も含めすべての競技者が記載される。リレーの成績は、競技順・各競技者の名前と所要時間・コースの分割方法と組み合わせも記載される。

#### **第10条 調査依頼と提訴**

1. 競技者およびチーム・オフィシャルは、競技者、あるいは主管者の規則に対する違反についての調査依頼を行うことができる。調査依頼は、主管者に対し文書で行う。成績速報に関する調査依頼は、フィニッシュ閉鎖後1時間以内に行う。

2. 調査依頼に対する主管者の回答に疑義がある場合、提訴を行うことができる。提訴は、裁定委員会に対し文書で行う。

#### **第11条 表彰**

1. 各競技部門6位までを表彰する。

2. 参考記録の競技者及び学校は表彰の対象とならない。

#### **第12条 報告書**

1. 各競技終了後3カ月以内に、主管者は次の内容の報告書を作成する。

大会実施報告

スタート順と公式成績

イベント・アドバイザーの報告

将来への提言

2. 報告書は、すべての加盟校及び準加盟校、日本学連事務局、及び次年度の管理者に送付される。

## 第2章 競技に関する規則

### 第13条 テレイン

1. テレインは、インカレのコースを設定するのに適している場所を選定する。テレインの選定に際しては、環境保護に十分留意しなければならない。

2. テレインは、どの競技者も不当に優位に立つことのないよう、競技の前に可能な限り長くオリエンテーリングに利用されないようにする。

### 第14条 コース

1. インカレのコース設定にあたっては、国際オリエンテーリング連盟 (IOF) の『コース設定の原則』に従う。

2. コースの水準は、インカレに適格でなければならない。

3. コントロールを回る順番は、管理者によって指定される。競技者はこれを守り、管理者はこれを確認する。

4. コース上の誘導区間は、競技者は必ずこれをたどるものとする。誘導区間の開始地点には必ずコントロールを置く。

#### (ミドル、ロング)

5. 同時にレースが進行するのであれば、女子のコースと男子のコースで別々のコントロールを使用するのが望ましい。

6. 選手権以外のコースがある場合、別々のコントロールを使用するのが望ましい。

7. リレー競技では、コントロール順はチームによって別々の並びになるが、全体としては全チームが同じコースを走る。テレインとコース・コンセプトによっては、各走区の距離が大きく異なるようにしてもよいが、各走区のトップタイムの合計は規定通りになるようにする。走区の距離が大きく異なる場合、その走区ごとの距離の配列は、全チームで同一でなければならない。

8. 個人競技において、コントロール順を競技者ごとに異なる並びにしてもよい。しかし、すべての競技者は、全体としては同じコースを走るようにする。

9. 管理者は、環境保護あるいはそれに類する理由のための指示を競技者に与えることができる。競技者は、これを厳守しなければならない。

### 第15条 距離と登距離

1. コースは、以下の優勝時間を想定し、設定される。

	男子	女子
ロング	70-80分	55-65分
ミドル	35-40分	35-40分
スプリント	13-15分	13-15分
リレー (各競技者)	30-50分	30-45分
リレー (合計)	120-150分	110-135分

2. コース距離は、スタートからコントロールを經由してフィニッシュまでの直線距離とする。ただし、物理的に通行不能な妨害(高いフェンス、湖、通れない崖等)、立入禁止エリア、およびマクト・ルートは例外とする。

3. コース距離は、要項3で実際のコース距離が発表される。

4. 登距離は最も速く走れると予想されるルートの登距離で示される。ロングの登距離は、最も速く走れると予想されるルートの距離の7%を越えないように設定される。ミドル、リレーの登距離は、最も速く走れると予想されるルートの距離の6%を越えないように設定される。

5. 登距離は要項3で実際の登距離が発表される。

### 第16条 地図

1. 地図、コース・マーキング、および追加印刷は、『国際オリエンテーリング地図図式』または『国際スプリント・オリエンテーリング地図図式』に準拠して作成、印刷する。逸脱する場合はイベントアドバイザーの同意を必要とする。

2. ロング・ディスタンス競技の地図縮尺は 1:15000 とする。ミドル・ディスタンス競技およびリレーの地図縮尺は 1:10000 とする。スプリント競技の地図縮尺は 1:4000 とする

3. 地図の間違いまたは地図を印刷した後でテレインに変化があり、それが競技会に影響があるのであれば、地図に重ね刷りする。

4. 地図は水分や損傷に耐えうるものにする。

5. もし競技エリアに以前に作られたオリエンテーリング地図があれば、最新版の高解像度のコピーを要綱で公表または提示する。

6. 競技当日は、主催者が許可するまで、競技者あるいはチーム・オフィシャルが競技のエリアを記したいかなる地図を使用することも禁止する。

7. 競技用の地図は、コースを走る競技者が必要とする以上に大きくしてはならない。

### 第17条 コントロール位置説明

1. コントロールの正確な場所を、コントロール位置説明によって明示する。

2. コントロール位置説明は、『国際コントロール位置説明仕様』に定められた記号の形式で作成する。

3. コントロール位置説明は、そのコースのコントロール順に記載したものを、競技で使う地図の前面に貼付または印刷する。

4. インターバル・スタートの競技では、地図とは別にコントロール位置説明表を、そのコースの競技者にブレ・スタートまたはスタート・レーンで配布する。配布地点より前には公表しない。

### 第18条 現地における表示

1. 誘導区間は、赤と白の2色のテープにより示される。
2. 立ち入り禁止区域の外郭が表示される場合、青と黄の2色のテープにより示される。

### **第19条 コントロールの設置と器具**

1. すべてのコントロールには、コントロールフラッグが設置される。
2. コントロールフラッグは、3つの正方形を三角柱状に結合した形とする。それぞれの面は、およそ30cm×30cmで、対角線によって2分して白とオレンジに色分けする。
3. コントロールフラッグは、地図上に示された特徴物の場所に、競技者が特徴物にたどり着いたときに見えるようにして設置される。
4. コントロール（スタートのコントロール・フラッグを含む）は30m以内に近接して設置しないようにする。スプリントではもっと短縮してよい。地図の縮尺が1:4000 または 1:3000 の場合は、走行距離で25m、直線距離で15m以上離す。
5. パンチしている人がいることで、付近にいる競技者がコントロールを見つけるのを著しく有利にすることのないように、コントロールを設置する。
6. すべてのコントロールは、数字によるコントロール識別番号で区別される。コントロール識別番号は白地に黒で書かれ、競技者がはっきり読めるように示される。
7. コントロールの器具は、コース上のすべてのコントロールで同一のものを使用する。十分な数のパンチもしくはユニットをコントロールフラッグのすぐ近くに設置する。
8. コントロールには、コントロール役員を置くことができる。コントロール役員は競技者を妨げてはならず、タイム・順位・その他の情報を与えてはならない。さらにコントロール役員は、静粛に、目立たない服を着用して、競技者がコントロールに接近するのを手助けしてはならない。これらの規則は、ラジオやテレビコントロール役員、給水コントロール役員、報道関係者にも適用される。但し、演出の都合で情報の提供が行われる場合はイベント・アドバイザーの了承を得て実施することが出来る。
9. 優勝設定時間が45分を超える競技は、給水所を設ける。給水所では、少なくとも適温の飲用水を提供する。

### **第20条 パンチングシステム**

1. 使用するパンチングシステムは、主管者の判断にゆだねられる。
2. 競技者は、各コントロールにおいて、提供されているパンチ器具を使って、自分自身のカードにパンチすることに責任を持つ。1つの機器が故障している、あるいは故障しているように見える場合は、競技者は用意されているバックアップを使用しなければならず、パンチの記録がなければ失格となる。

3. コントロール・パンチが欠落しているか不明瞭なものがある競技者は、パンチのミスが競技者の過失ではないことが立証できなければ、失格となる。競技者の過失でなければ、コントロールの係員またはカメラによる確認や、コントロール（パンチ器具）の記録を読み取ってすることで通過証明としてもよい。競技者の過失であればそのような証拠は認められず、競技者を失格としなければならない。
4. 電子パンチを用いる場合には、バックアップシステムを用いなければならない。

### **第21条 スタート**

1. 個人競技は、インターバル・スタートで行う。リレー競技は、マス・スタートで行う。
2. 計時を開始するスタートより手前にプレスタートを置く方式を採用してもよい。プレスタートの先へは、スタートする競技者しか入ることはできない。
3. 競技者が正しくスタートレーンに入れるように、スタート地区には時計を設置する。スタート地点にも競技者が現在時刻を確認できるように時計を置くことが望ましい。
4. スタートは、後続の競技者や他の者が、地図、コース、ルート選択あるいは最初のコントロールへの方向を見ることができないように設営する。必要に応じて、計時を開始するスタートからオリエンテーリングを開始する地点までマーク・ルートにする。
5. 競技者はスタート時刻と同時またはそれ以降に地図を取る。競技者は自分自身の責任で正しい地図を取る。競技者が、スタート前に地図が正しいことを確認できるような情報（競技者のスタート番号、名前またはコース等）を、地図の裏面またはその近くに表示する。競技者に地図をあらかじめ配布する方式をとる場合は、競技者はスタート時刻と同時またはそれ以降に、スタートラインからスタートする。スタート時刻まで地図を見てはいけない。
6. オリエンテーリングを開始する地点は、地図上ではスタートの三角形で記し、現地にはパンチ器具のないコントロール・フラッグを設置する。
7. スタート時刻に遅れた競技者も、スタートすることを許される。スタート時刻に遅れた競技者はスタート係員の指示にしたがって、可能な限り速やかにスタートする。正規のスタート時刻にスタートする競技者に対して影響がないように留意する。スタート係員は、実際にスタートした時刻を記録しておく。
8. 自分自身の過失によりスタート時刻に遅れた競技者は、正規のスタート時刻にスタートしたものとして計時する。主催者の過失によりスタート時刻に遅れた競技者は、実際のスタート時刻から計時する。
9. リレー競技におけるチェンジオーバーは、各リレー・チームのメンバー同士がタッチすることで行う。フィニッシュする前走者が次走者の地図を取り、それを受け渡



すという方法で行ってもよい。

**10.** リレーで正しくかつ適時にチェンジオーバーをすることは、主催者がフィニッシュして来るチームをあらかじめ通知することになっているとしても、競技者自身の責任である。

**11.** イベントアドバイザーが同意すれば、主催者はチェンジオーバーできなかったリレー・チームの以降の走区の競技者をマス・スタートさせてもよい。

**12.** リレー・チームは、いったん失格を承諾したら、そのチームのそれ以降のメンバーはスタートできない。

**13.** チェンジオーバー地区では、チームの次走者は、チームの前走者がフィニッシュに近づいていることが把握できるようにする。

**14.** 主催者は、スタート前の選手がコースについての情報を得ることを防ぐために隔離ゾーンを設けてもよい。主催者は、選手およびチーム・オフィシャルが隔離ゾーンの中に入らなければならない時間を定める。主催者は、隔離ゾーンで待つ選手のための適切な便宜（トイレ・給水・雨除け等）を提供することが望ましい。締切時刻を設けて、それ以降に選手またはチーム・オフィシャルが隔離ゾーンに入ることを禁止してもよい。競技者およびチーム・オフィシャルが隔離ゾーンで通信機器を使うことは許されない。

## 第22条 フィニッシュ

**1.** 競技者がフィニッシュ・ラインを越えたときに競技は終了する。

**2.** フィニッシュまでは、テープ、ロープあるいは柵によって誘導する。最後の 20mは直線とする。

**3.** フィニッシュ・ラインの幅は、インターバル・スタートの場合は少なくとも 1.5m 以上、マス・スタートまたはチェイシング・スタートの場合は少なくとも幅 3m 以上にする。ラインは入ってくる方向に対して直角にする。フィニッシュ・ラインの正確な位置が、フィニッシュしてくる競技者にとって明瞭に見えるようにする。

**4.** 競技者はフィニッシュ・ラインを越えた、またはチェンジオーバーを終了したときに、コントロール・カードまたは通過記録を提出する。主催者からの要求があれば、競技地図も提出する。

**5.** フィニッシュ・タイムは、以下のいずれかの時間で計時する。

- ・競技者の胸がフィニッシュ・ラインを横切ったとき
- ・競技者がフィニッシュ・ラインでパンチしたとき
- ・計時用の光ビームが使われている場合は、地上 0.5~1.25m 上に設置されたビームを競技者が横切ったとき

タイムは秒以下を切り捨てとする。タイムは時間/分/秒または分/秒で表示する。

**6.** マス・スタートまたはチェイシング・スタートの競技では、着順判定の係員が、選手の胸がフィニッシュラインを通過した順番に基づいて最終順位を判定する。裁定委員のメンバーのうち 1 人はフィニッシュ・ライン

にいることが望ましい。

**7.** フィニッシュ地区には救護所を設置し、必要な備品を用意しておく。救護担当のスタッフが常駐していることが望ましい。『ナヴィゲーションスポーツのための安全ガイド』を参照すること。

**8.** 競技時間は、ロングでは2時間30分まで、ミドルでは1時間40分まで、スプリントでは40分までとする。この時間を超えた競技者は失格とする。リレーでは5時間までとする。

## 第23条 成績

**1.** 競技の間は、暫定的な成績を、フィニッシュ地区または参加者が集まる場所において公表、掲示する。

**2.** 公式の成績は、最後にスタートした者の競技可能時刻が経過した後、4時間以内に公表する。

**3.** 公式成績表には、参加した競技者すべての記録を記載する。リレーでは、オーダー順に競技者の名前とその走区でのタイム、および各自の走ったコース・パターンを記載する。

**4.** インターバル・スタートで 2 人以上の競技者が同タイムとなった場合は、成績表では同順位とする。同順位に続く順位は、空位とする。

**5.** マス・スタートまたはチェイシング・スタートでは、競技者がフィニッシュした順に順位が決まる。リレーではチームの最終走者がフィニッシュした順になる。

**6.** リレーで繰り上げスタートになった場合、繰り上げスタートになったチームの順位はチームの各競技者の時間の合計で決める。繰り上げスタートになったチームの順位は、チェンジオーバーできて正規の方法でフィニッシュしたチームより後になる。

**7.** 制限時間を超過した競技者およびチームには順位がつかない。

**8.** 結果は競技会の当日中にインターネットで公表する。

**9.** 成績は、競技者がスタートしてからフィニッシュするまでのタイムによって決めなければならない。（交通量の多い道路を含む短い区間など）事前に決められた場合を除いて、スプリットタイムを基にして一部のレッグを除いて計算することは許されない。

## 第24条 服装と用具

**1.** 主管者が定めない限り、服装の選択は自由である。

**2.** ナンバーカードは、競技中常にはっきり見えるようにして、胸と背中に着用する。ただし、ミドル、スプリントに関しては少なくとも胸に着用すればよい。ナンバーカードの大きさは、25×25 cmを超えないものとする。数字は、最低でも10 cm以上の高さが必要である。

**3.** 競技中は、コンパス、時計と、主管者から支給された地図、コントロールカード、コントロール位置説明表のみ使用してよい。その他のオリエンテーリングの技術的な補助器具の使用は禁止する。

## **第25条 競技上の公正**

**1.** インカレに關与するすべての者は、公正と正直を旨に行動しなければならぬ。スポーツ精神と友情を忘れてはならない。競技者は、他の競技者、役員、報道関係者、観客、テレインや大会区域に居住する人々を尊重しなければならない。

**2.** 主管者は、イベント・アドバイザーの同意を得て、前もって競技を行うテレインの位置を公表するとともに、立入禁止区域を設定することができる。テレインの位置を公表しない場合、すべての役員は、大会区域とテレインを厳重に秘密にしておかなくてはならない。

**3.** 選手登録者及びチームオフィシャルは、競技を行うテレインにあらかじめ立ち入ることは禁止される。主管者により発表された事項以上のコースに関する情報を得ようとするのは、禁止される。

**4.** 競技中は、以下の行為を禁止する。

- ・外部からの助力を得ること
- ・共同で走り、方向決定を行うこと
- ・故意に他の競技者を追走し、その競技者の能力を利用しようとする
- ・他の者から情報を得ようとする

**5.** 競技者は、一度計時線を越えたら、主管者の許可なく競技区域に入ってははいけぬ。

**6.** 棄権した競技者は、フィニッシュを必ず通過しなければならない。また、この者は、決して競技に影響を及ぼしてはならない。

**7.** あらゆる種類の移手段の利用は、禁止される。

**8.** 参加者及び主管者は、競技を妨害してはならない。

**9.** インカレ実施規則を犯したことが判明した競技者は、失格となる。

**10.** インカレは日本アンチ・ドーピング規程に基づくドーピング・コントロール対象大会である。

**11.** 選手権の部に出場する選手はアンチ・ドーピング研修の受講が必要である。

## **第3章 運営に関する規則**

### **第26条 インカレ実行委員会**

**1.** インカレは、インカレ実行委員会が主管する。

**2.** インカレ実行委員会は、当該インカレの1年前までに理事会の承認のもとで組織される。

### **第27条 秘密保持**

**1.** 主管者、イベント・アドバイザー及びその補佐、その他テレインやコースを知る者は競技上の公正さを保つための秘密を保持する義務を負う。

### **第28条 経費**

**1.** インカレ運営に関する経費は、主催者が支出する。

**2.** 主催者は、参加者から参加費を徴収することができる。

### **第29条 裁定委員会**

**1.** 裁定委員会は、異なる出身校の3名で構成される。裁定委員は、理事会が指名し、競技の前日までに全員の氏名が公表される。裁定委員は、大会組織に關与してはならない。

**2.** 裁定委員会の審議には、イベント・アドバイザーと主管者の代表は参考人として出席することができる。

**3.** 裁定委員会は、大会中に起きた規則あるいはその他の問題に対する提訴に裁定を下す。裁定委員会の審議は、3人全員の出席をもって成立する。任務を遂行できない裁定委員があったときには、理事会は代理を指名しなければならない。

**4.** 裁定委員会の判断は最終的なものである。

### **第30条 イベント・アドバイザー**

**1.** イベント・アドバイザーは、日本学連を公式に代表し、主管者に対して派遣される。

**2.** イベント・アドバイザーは、技術委員会の助言のもとに、技術委員会の委員の中から理事会が指名する。指名は、当該インカレの1年前までに行われる。

**3.** イベント・アドバイザーの主な任務は、インカレ実施規則が遵守されていることを確認することである。また、必要のある事項については技術委員会との協議を行う。

**4.** イベント・アドバイザーは、インカレが適正に行われるように、少なくとも以下の任務を遂行する。

- ・要項の内容を確認すること
  - ・会場、テレインの適格性を確認すること
  - ・スケジュール全体（宿泊、食事、輸送、日程、費用、トレーニングの機会）を確認すること
  - ・スタート、フィニッシュ、チェンジオーバーエリアのシステムとレイアウトを確認すること
  - ・計時システムの信頼性と正確性を判断すること
  - ・地図が規定に合致しているか確認すること
  - ・地図の正確さ、作図・印刷の妥当性を確認すること
  - ・コースの適格性（距離、競技時間、難易度、コントロール位置と設置状態、偶然性の排除など）を確認すること
  - ・リレーにおいては、コースの分割方法と組み合わせが適切かどうか確認すること
  - ・コントロール位置説明が適切かどうか確認すること
  - ・式典が適切かどうか判断すること
  - ・競技への影響の可能性の観点から、報道関係者、観客等に対する処遇を確認すること
  - ・運営組織、人事、会計及び競技運営全般を確認すること
- 5.** インカレ開催中、イベント・アドバイザーは、大会会場に常駐し、以下の任務を遂行する。
- ・主管者に対して助言を与えること
  - ・裁定委員会の提訴に関わる審議を補佐すること
- 6.** イベント・アドバイザーは、以上の他に自分の裁量

で、インカレの準備と実行に関係ある活動を確認する。

**7.** イベント・アドバイザーは、必要に応じて任務を補佐する者を指名することができる。イベント・アドバイザー補佐は、特に、地図作成、コース、イベント、運営組織、人事、会計、スポンサー、メディア等のうち、イベント・アドバイザーが必要と考える分野において、任務を補う。

### **第31条 報告**

**1.** 主管者は、当該インカレ開催後2週間以内にイベント・アドバイザーに以下のものを送付する。

- ・公式成績
- ・各競技部門のコース図および全コントロール図
- ・その他必要と思われる資料

**2.** イベント・アドバイザーは、当該インカレ開催後3カ月以内に幹事会、理事会及び技術委員会にその活動の報告を送付する。

**3.** 主管者は、すべての要項とプログラム、大会報告書を日本学連事務局に送付する。日本学連事務局は、これらを資料として保存する。

### **第32条 メディア・サービス**

**1.** 主催者および主管者は、メディア取材者に対して、報道するに好都合な機会を提供することが望ましい。

**2.** 主管者は、競技の公平さを損ねない限りにおいて、メディアの報道のために最大限の努力をすることが望ましい。

### **第33条 改正**

**1.** 本規則の改正は総会の議決による。

### **第34条 施行**

**1.** 本規則は2004年4月1日より施行する。

**2.** 本規則は2021年12月6日より改正施行する。

2003年11月15日 制定  
2004年11月6日 改正  
2005年11月7日 改正  
2007年4月1日 改正  
2008年3月10日 改正  
2009年11月22日 改正  
2015年3月9日 改正  
2016年3月14日 改正  
2019年11月9日 改正  
2021年09月19日 全文改正  
2021年12月5日 改正

# 歴代入賞者及び入賞校

## 1 インカレショートおよびミドル歴代入賞者

### ▼ショート・ディスタンス競技（1992年度～2003年度）

試行 1992年10月18日（日） 長野県木曾郡山口村馬籠「夜明け前」

男子			女子			
1	小長井信宏	京都4	0:19:26	1	渡辺弥生 筑波4	0:18:09
2	武田光	早稲田3	0:20:14	2	佐藤明子 金沢4	0:19:04
3	吉村年史	広島2	0:20:33	3	吉川素子 京都3	0:19:08
4	小山博史	東北4	0:20:53	4	植田佳子 北海道4	0:19:09
5	藤田晴康	静岡4	0:21:36	5	小西陽子 筑波2	0:19:45
6	森一申	東京農業4	0:21:37	6	石川恵美子 早稲田4	0:19:59

第1回 1993年10月24日（日） 長野県伊那市ますみヶ丘地区・横山地区「信州伊那高原ますみヶ丘」

男子			女子			
1	入江崇	東北3	0:29:01	1	山口純子 名古屋2	0:29:05
2	南条伸穂	学習院4	0:30:51	2	酒井佳子 北海道4	0:29:49
3	武田光	早稲田4	0:31:35	3	植田佳子 広島3	0:30:14
4	安良和寿	筑波3	0:32:12	4	志村聡子 早稲田3	0:30:19
5	森泰祐	山口2	0:32:37	5	高木貴美江 京都橘女子4	0:31:01
6	鈴木卓弥	東京4	0:32:47	6	片岡由起子 筑波2	0:31:26

第2回 1994年10月9日（日） 宮城県鳴子町鬼首地区「RESORT PARK ONIKOUBE」

男子			女子			
1	入江崇	東北4	0:23:12	1	田中裕子 筑波2	0:26:00
2	藤城公久	筑波3	0:26:22	2	志村聡子 早稲田4	0:26:46
3	太田晃弘	東京2	0:26:31	3	山口純子 名古屋3	0:27:35
4	野中俊樹	東京4	0:26:53	4	片岡由起子 筑波3	0:28:20
5	岡安隆史	千葉4	0:26:55	5	稲村仁美 広島4	0:28:42
6	一瀬建日	京都3	0:27:17	6	中野宏美 静岡4	0:30:38

第3回 1995年10月22日（日） 栃木県今市市「行川II」

男子			女子			
1	大西淳一	東京4	0:23:49	1	山本康世 国際基督教4	0:20:11
2	世古口裕史	東京工業3	0:24:25	2	染矢和子 千葉4	0:21:10
3	藤咲芳春	東京4	0:24:47	3	田中節美 筑波3	0:21:25
4	太田晃弘	東京3	0:25:03	4	中村正子 筑波3	0:22:13
5	柿並義宏	東北4	0:25:13	5	岡原桂子 筑波4	0:23:02
6	山内亮太	早稲田4	0:25:21	6	中尾あずさ 実践女子4	0:24:16

第4回 1996年11月3日（日） 長野県真田町菅平高原「日本ダバス」

男子			女子			
1	薛孝太郎	京都4	0:18:46	1	中村正子 筑波4	0:16:10
2	石澤俊崇	早稲田4	0:19:49	2	大西真理子 東京女子4	0:17:25
3	太田晃弘	東京4	0:19:58	3	山内祐子 日本女子3	0:17:45
4	桂田靖之	名古屋4	0:20:14	4	田中節美 筑波4	0:17:46
5	渡辺研也	東北3	0:21:05	5	田中裕子 筑波4	0:17:48
6	美濃部篤	筑波3	0:21:11	6	堀井亜紀 筑波3	0:18:09

第5回 1997年10月11日（土） 静岡県富士宮市「白糸の滝」

男子			女子			
1	美濃部篤	筑波4	0:21:34	1	金子恵美 東京女子4	0:24:54
2	山口大助	千葉4	0:22:08	2	渡辺円香 筑波4	0:25:05
3	近藤貴文	東京4	0:23:12	3	堀井亜紀 筑波4	0:26:22
4	白土英治	東北4	0:23:33	4	山内祐子 日本女子4	0:26:40
5	兼田僚太郎	早稲田2	0:23:52	5	丹羽美智子 東北4	0:27:02
6	篠原岳夫	筑波2	0:24:09	6	堀出知里 筑波4	0:27:18

第6回 1998年9月27日(日) 岐阜県恵那郡坂下町「花の湖ふれあい村」

男子			女子				
1	村上健介	筑波4	0:25:24	1	酒井真由美	日本女子3	0:23:00
2	篠原岳夫	筑波3	0:25:52	2	赤石英美	東京農業4	0:23:25
3	水嶋孝久	静岡4	0:26:24	3	伊藤恭子	筑波3	0:23:44
4	高橋善徳	筑波3	0:26:54	4	辻井享子	京都女子4	0:24:03
5	石井泰朗	東北4	0:27:00	5	吉田奈津子	茨城4	0:24:52
6	上野大悟	東京3	0:27:14	6	河野真理	日本女子4	0:24:55

第7回 1999年11月14日(日) 栃木県日光市・今市市「日光所野」

男子			女子				
1	紺野俊介	早稲田3	0:23:43	1	伊藤恭子	筑波4	0:25:08
2	小野田雄介	東北4	0:24:26	2	近藤寛子	国際基督教4	0:26:26
3	内山裕史	東京4	0:24:48	3	上松佐知子	筑波3	0:27:26
4	高橋善徳	筑波4	0:26:06	4	塩田美佐	筑波3	0:27:36
5	篠原岳夫	筑波4	0:26:33	5	番場洋子	京都2	0:28:02
6	安井真人	早稲田3	0:26:52	6	安形季見子	千葉3	0:29:21

第8回 2000年11月12日(日) 滋賀県高島郡高島町「ガリバーの森」

男子			女子				
1	紺野俊介	早稲田4	0:19:49	1	小林啓恵	東北4	0:27:27
2	加藤弘之	東京3	0:21:41	2	上松佐知子	筑波4	0:28:15
3	猪飼雅	金沢4	0:22:46	3	古澤裕子	広島2	0:29:53
4	安井真人	早稲田4	0:23:09	4	番場洋子	京都3	0:30:19
5	小泉成行	筑波3	0:23:34	5	下村淳子	東北4	0:30:40
6	蔵田真彦	東京工業2	0:24:00	6	澤田留己	京都女子2	0:31:41

第9回 2001年11月24日(日) 石川県加賀市「加賀海岸」

男子			女子				
1	禪洲拓	東北3	0:21:57	1	田島聖子	東京女子3	0:22:16
2	増田佑輔	筑波4	0:22:41	2	番場洋子	京都4	0:23:28
3	金澤拓哉	東北4	0:22:48	3	黒河幸子	筑波3	0:23:43
4	小泉成行	筑波4	0:23:23	4	姫野祐子	東北2	0:25:53
5	新宅有太	京都2	0:23:53	5	高橋ひろみ	慶應義塾4	0:26:43
6	佐々木良直	筑波3	0:24:34	6	新宅未笛	筑波4	0:28:08

第10回 2002年11月4日(月) 長野県小県郡真田町菅平高原「菅平牧場」

男子			女子				
1	青木博人	東京3	0:26:54	1	宮内佐季子	京都2	0:22:04
2	禪洲拓	東北4	0:27:51	2	黒河幸子	筑波4	0:23:23
3	堀江守弘	東北3	0:28:02	3	石川裕理	京都4	0:26:12
4	久野雄介	東京3	0:30:04	4	皆川美紀子	東京農工3	0:26:35
5	宇田川雅令	東京4	0:30:07	5	田島聖子	東京女子4	0:27:08
6	楠本俊壮	京都2	0:30:14	6	浅井千穂	京都3	0:28:45

第11回 2003年11月16日(日) 栃木県矢板市・塩谷郡塩谷町「☆ゞしおや」

男子			女子				
1	青木博人	東京4	0:29:53	1	姫野祐子	東北4	0:25:21
2	小熊武彦	東京4	0:30:01	2	大塚泰恵	金沢4	0:26:47
3	川上崇史	慶應義塾3	0:30:05	3	原直子	東京女子2	0:27:22
4	堀江守弘	東北4	0:31:01	4	浅井千穂	京都4	0:27:23
5	久野雄介	東京4	0:32:14	5	高野麻記子	筑波4	0:27:52
6	櫻本信一郎	東北4	0:32:27	6	下村佳奈	岩手3	0:28:54

▼ミドル・ディスタンス競技【予選・決勝方式】（2004年度～2008年度）

2004年度 2005年3月12日（土） 栃木県日光市・今市市「不動の滝」

男子			女子				
1	山下智之	東京農工4	0:25:11	1	原直子	東京女子3	0:27:02
2	坂本貴史	筑波4	0:25:24	2	森澤寿里	奈良女子3	0:27:08
3	川上崇史	慶應義塾4	0:26:03	3	千葉光絵	宮城学院女子3	0:28:10
4	高橋雄哉	図書館情報3	0:26:16	4	志度裕子	東京農工3	0:28:27
5	牧山知彦	東京4	0:26:27	5	菅藤望	金沢4	0:29:41
6	大西康平	京都2	0:26:32	6	金城千晶	東京女子4	0:29:45

2005年度 2006年3月11日（土） 愛知県岡崎市・新城市「巴川源流」

男子			女子				
1	大西康平	京都3	0:26:50	1	石山佳代子	日本女子4	0:29:22
2	茂木莞彦	東京2	0:26:53	2	稲葉茜	筑波2	0:31:09
3	今井直樹	早稲田4	0:27:07	3	朴峠周子	日本女子4	0:31:25
4	藤沼崇	新潟3	0:27:20	4	井手恵理子	日本女子2	0:31:41
5	櫻木伸也	静岡4	0:28:04	5	橋本陽子	日本女子4	0:33:44
6	平岡雅芸	金沢4	0:28:16	6	峯村綾香	奈良女子4	0:34:33

2006年度 2007年3月10日（土） 栃木県矢板市「矢板温泉～がんばり坂～」

男子			女子				
1	西村徳真	京都3	0:24:00	1	関谷麻里絵	京都2	0:27:15
2	真壁啓司	慶應義塾4	0:24:39	2	米谷法子	東京農工4	0:27:39
3	能勢晃司	京都4	0:24:57	3	岡田瑛美	早稲田4	0:28:32
4	長縄知晃	東北3	0:24:57	4	井手恵理子	日本女子3	0:28:53
5	山崎貴彦	東京4	0:25:07	5	豊田安由美	筑波3	0:28:57
6	千々岩瞳	東北2	0:25:19	6	角田明子	岩手県立4	0:29:04

2007年度 2008年3月8日（土） 奈良県奈良市「吐山」

男子			女子				
1	日下雅広	東北3	0:26:00	1	関谷麻里絵	京都3	0:30:21
2	千々岩瞳	東北3	0:27:48	2	千葉妙	筑波4	0:32:04
3	入谷健元	京都4	0:29:35	3	笠原綾	日本女子4	0:33:19
4	早瀬悠	茨城4	0:30:01	4	臼倉由起	岩手4	0:33:55
5	崎田孝文	名古屋3	0:30:34	5	井手恵理子	日本女子4	0:34:01
6	海老成直	中央4	0:31:14	6	阿部ゆかり	東北3	0:34:49

2008年度 2009年3月20日（金） 神奈川県南足柄市「笹原林道」

男子			女子				
1	太田貴大	東北4	0:31:09	1	松永真澄	日本女子4	0:31:43
2	日下雅広	東北4	0:31:11	2	阿部ゆかり	東北4	0:32:55
3	片岡裕太郎	名古屋3	0:32:34	3	青山由希菜	椛山女学園4	0:36:27
4	千々岩瞳	東北4	0:32:51	4	永田有佳里	相模女子3	0:37:42
5	小見山齊彰	千葉4	0:33:00	5	新井宏美	新潟2	0:38:13
6	崎田孝文	名古屋4	0:33:03	6	本間理紗	東北2	0:38:18

▼ミドル・ディスタンス競技【決勝1本レース】（2009年度～）

2009年度 2010年3月13日（土） 栃木県日光市「日光例幣使街道」

男子			女子				
1	大橋悠輔	東北4	0:43:34	1	高野美春	十文字女子3	0:41:07
2	小林遼	東京3	0:44:07	2	星野智子	津田塾2	0:42:50
3	松井健哉	名古屋3	0:44:16	3	鈴木聡子	東北4	0:45:07
4	山上大智	東京3	0:44:19	4	水野日香里	椛山女学園3	0:46:18
5	林真一	名古屋4	0:44:40	5	新井宏美	新潟3	0:46:22
6	片岡裕太郎	名古屋4	0:46:33	6	田村蓉子	東京工業2	0:47:06

2010年度 2011年3月12日(土) 岐阜県中津川市「桜の木の里～坂の上の坂下～」

男子				女子			
1	山上大智	東京4	0:40:15	1	水野日香里	椋山女学園4	0:38:35
2	松井健哉	名古屋4	0:42:20	2	高野美春	十文字女子4	0:39:53
3	大嶋拓実	東京工業3	0:43:03	3	新井宏美	新潟4	0:42:21
4	宮本佳記	京都4	0:43:07	4	水野綾子	東北4	0:43:01
5	岡本将志	早稲田4	0:43:53	5	小泉佳織	津田塾2	0:44:07
6	堀田遼	東京2	0:44:29	6	田村睿子	東京工業3	0:44:14

2011年度 2012年3月10日(土) 滋賀県野洲市・湖南市・蒲生郡竜王町「青年の城2012」

男子				女子			
1	細淵晃平	一橋2	0:36:06	1	芦澤咲子	相模女子3	0:31:54
2	結城克哉	東京3	0:36:18	2	高橋美誉	岩手2	0:32:49
3	平野弘幸	東北2	0:36:58	3	星野智子	津田塾4	0:35:36
4	伴毅	京都4	0:37:27	4	稲毛日菜子	お茶の水女子1	0:35:53
5	太田瑛佑	早稲田4	0:38:09	5	佐野まどか	東北4	0:38:48
6	北翔太	金沢3	0:38:27	6	小玉千晴	椋山女学園4	0:39:37

2012年度 2013年3月9日(土) 栃木県日光市「日光所野2013」

男子				女子			
1	結城克哉	東京4	0:39:29	1	稲毛日菜子	お茶の水女子2	0:43:29
2	真保陽一	東京3	0:40:28	2	高橋美誉	岩手3	0:47:34
3	三谷洋介	東京4	0:41:02	3	芦澤咲子	相模女子4	0:48:03
4	尾崎弘和	早稲田2	0:41:13	4	田中千晶	お茶の水女子3	0:50:32
5	宮西優太郎	東北1	0:41:51	5	小泉佳織	津田塾4	0:53:47
6	杉村俊輔	東北2	0:42:52	6	大河内恵美	横浜市立3	0:54:06

2013年度 2014年3月8日(土) 栃木県矢板市「矢板日新つつじの里」

男子				女子			
1	杉村俊輔	東北3	0:32:00	1	宮川早穂	立教2	0:31:50
2	松下睦生	京都3	0:32:34	2	高橋美誉	岩手4	0:32:09
3	尾崎弘和	早稲田3	0:32:37	3	横山理恵	金沢4	0:34:17
4	宮西優太郎	東北2	0:33:16	4	星美沙	椋山女学園3	0:34:50
5	細川知希	名古屋4	0:33:19	5	大河内恵美	横浜市立4	0:34:51
6	深田恒	東京2	0:33:47	6	松田沙也加	岩手2	0:36:53

2014年度 2015年3月7日(土) 愛知県新城市「作手高原」

男子				女子			
1	松下睦生	京都4	0:37:32	1	稲毛日菜子	お茶の水女子4	0:33:57
2	宮西優太郎	東北3	0:39:14	2	守屋舞香	椋山女学園3	0:37:04
3	糸賀翔大	東京4	0:39:15	3	宮川早穂	立教3	0:39:31
4	尾崎弘和	早稲田4	0:39:33	4	松田沙也加	岩手3	0:42:23
5	福井悠太	東京3	0:39:58	5	阿部ちひろ	大阪3	0:44:09
6	糸井川壮大	京都3	0:40:20	6	星美沙	椋山女学園4	0:44:19

2015年度 2016年3月12日(土) 栃木県塩谷郡塩谷町「塩谷熊ノ木」

男子				女子			
1	福井悠太	東京4	0:37:32	1	宮川早穂	立教4	0:35:05
2	戸上直哉	東京工業4	0:37:34	2	守屋舞香	椋山女学園4	0:35:31
3	稲森剛	横浜国立1	0:38:27	3	五味あずさ	金沢4	0:37:25
4	石山良太	名古屋3	0:38:31	4	松田沙也加	岩手4	0:38:03
5	糸井川壮大	京都4	0:38:34	5	伊東瑠実子	東京4	0:39:45
6	田中基士	横浜市立4	0:38:37	6	山岸夏希	筑波1	0:41:50

2016年度 2017年3月18日(土) 滋賀県高島市「マロンガーデン マキノ」

男子			女子				
1	猪俣祐貴	東京4	0:34:36	1	森谷風香	千葉2	0:39:39
2	渡邊壮	金沢3	0:35:43	2	中村茉菜	早稲田4	0:40:25
3	前中脩人	東京4	0:35:48	2	山森汐莉	金沢2	0:40:25
4	小林隆嗣	東北3	0:35:51	4	高橋友理奈	東北2	0:41:41
5	稲森剛	横浜国立2	0:36:19	5	勝山佳恵	茨城2	0:43:11
6	高野兼也	新潟3	0:36:23	6	松島彩夏	立教4	0:43:31

2017年度 2018年3月11日(土) 栃木県日光市「不動の滝」

男子			女子				
1	上島浩平	慶應義塾3	0:34:42	1	勝山佳恵	茨城3	0:35:15
2	稲森剛	横浜国立3	0:34:51	2	村田茉奈美	フェリス女学院3	0:38:23
3	伊藤樹	横浜国立3	0:34:59	3	山岸夏希	筑波3	0:38:29
4	柴沼健	早稲田3	0:36:02	4	佐野萌子	京都女子3	0:39:09
5	高野兼也	新潟4	0:36:09	5	長谷川真子	東北4	0:40:12
6	南河駿	名古屋4	0:36:54	6	高橋友理奈	東北3	0:40:19

2018年度 2019年3月16日(土) 岐阜県恵那市「望郷の森」

男子			女子				
1	伊藤樹	横浜国立4	0:34:24	1	増澤すず	筑波3	0:33:56
2	稲森剛	横浜国立4	0:36:14	2	高橋友理奈	東北4	0:35:00
3	上島浩平	慶應義塾4	0:37:51	3	佐野萌子	京都女子4	0:37:09
4	竹内公一	名古屋4	0:38:15	4	木村るび子	立教4	0:37:16
5	森河俊成	京都3	0:39:06	5	山岸夏希	筑波4	0:37:50
6	種市雅也	東京3	0:39:49	6	勝山佳恵	茨城4	0:37:54

2019年度 2020年3月14日(土) 栃木県矢板市

男子			女子		
大会中止 (新型コロナウイルス感染拡大のため)					

2020年度 2021年3月13日(土) 三重県伊賀市

男子			女子		
大会中止 (新型コロナウイルス感染拡大のため)					

2021年度 2022年2月5日(土) 三重県伊賀市「青山高原」

男子			女子				
1	朝間 玲羽	東京4	0:36:52	1	大栗 由希	茨城4	0:47:44
2	平岡 丈	京都3	0:37:20	1	阿部 悠	実践女子4	0:47:44
3	森清 星也	早稲田2	0:38:26	3	松本 萌恵	神戸3	0:47:46
4	本庄 祐一	東京3	0:38:38	4	永山 尚佳	神戸4	0:48:22
5	伊藤 元春	東京4	0:39:03	5	栗山 ももこ	横浜国立3	0:49:33
6	永山 遼真	筑波3	0:39:30	6	上島 じゅ菜	お茶の水女子3	0:50:42

2022年度 2023年3月11日(土) 栃木県塩谷郡塩谷町「石尊山」

男子			女子				
1	永山 遼真	筑波4	0:34:27	1	松本 萌恵	神戸4	0:38:28
2	美濃部 駿	横浜国立2	0:38:05	2	上島 じゅ菜	お茶の水女子4	0:38:39
3	高木 一人	北海道4	0:38:16	3	樋口 佳那	筑波2	0:39:40
4	橋本 遼佑	神戸市立工業高等 専門学校3	0:38:54	4	近藤 花保	名古屋4	0:40:54
5	羽田 拓真	横浜国立4	0:40:20	5	長瀬 麻里子	お茶の水女子4	0:42:18
6	平岡 丈	京都4	0:40:30	6	桑原 唯歩	横浜国立2	0:42:45



## 2 インカレ団体戦およびリレー歴代入賞校

### ▼個人戦合計タイムによる団体戦（1978年度～1983年度）

第1回 1979年3月4日（日） 東京都八王子市「青空教室」

男子			女子		
1	早稲田	(小山・山岸・阿部・川久保) 7:20:09	1	千葉	(上野・飯島・台野) 5:05:35
2	愛知	(山本・小柳津・建部・野沢) 8:21:36	2	筑波	(江口・上村・広瀬) 6:14:29
3	千葉	(伴流・河原・加藤・御手洗) 8:23:26	3	横浜国立	(田島・飯島・長崎) 6:15:13
4	横浜国立	(高尾・粟田口・栗田・新井) 8:24:07	4	静岡	(高田・金子・野沢) 6:30:31
5	筑波	(保延・小山・雨宮・笹谷) 8:39:29	5	上智	(井手・大野・沢田) 6:52:35
6	東京	(安藤・小山・大山・松本) 8:53:57	6	愛知	(後藤・中洞・加藤) 7:47:01

第2回 1980年3月9日（日） 埼玉県滑川村・嵐山町

男子			女子		
1	早稲田	(小山・山岸・阿部・川久保) 5:36:47	1	千葉	(飯島・竹本・宇田川) 4:26:49
2	横浜国立	(高尾・栗田・新井・栗田口) 5:52:17	2	愛知	(後藤・加藤・富田) 4:46:26
3	筑波	(小山・笹木・大泉・土屋) 6:02:09	3	上智	(井手・大野・西尾) 4:56:43
4	上智	(山梨・今泉・今井・奥田) 6:38:45	4	筑波	(広瀬・村田・坂田) 5:27:34
5	千葉	(伴流・二木・下東・出田) 6:45:15	5	横浜国立	(長崎・原沢・千村) 5:46:14
6	法政	(岡部・深谷・荒井・金親) 6:45:30	6	早稲田	(島田・岸・柳沢) 6:47:28

第3回 1981年3月8日（土） 茨城県高萩市・十王町「まほろば」

男子			女子		
1	筑波	(土屋・多田・小山・桜井) 7:37:15	1	横浜国立	(千村・原沢・菅原) 5:48:10
2	早稲田	(山岸・川久保・豊島・熊倉) 7:43:51	2	千葉	(飯島・宇田川・島田) 6:05:43
3	東京	(村越・鈴木・福島・配川) 7:52:57	3	筑波	(広瀬・辻・坂田) 6:14:52
4	愛知	(山本・楠本・杉浦・角谷) 8:11:40	4	愛知	(後藤・野村・加藤) 6:51:54
5	東京理科	(高橋・宇佐美・鈴木・水) 8:33:07	5	静岡	(高田・中井・二橋) 7:21:46
6	慶應義塾	(杉村・後閑・田中・前田) 8:34:09	6	上智	(大野・中村・佐藤) 7:27:24

第4回 1982年3月7日（日） 千葉県木更津市「真理谷」

男子			女子		
1	筑波	(桜井・土屋・相原・多田) 6:56:08	1	筑波	(谷津・村田・新沢) 4:00:39
2	東京	(村越・鈴木・吉田・福島) 7:05:51	2	横浜国立	(千村・菅原・久保) 4:46:31
3	早稲田	(豊島・宮川・片桐・益田) 7:14:08	3	千葉	(山口・石田・川口) 4:59:27
4	中央	(福原・紺野・斉藤・竹崎) 8:24:46	4	山口	(渡辺・提山・藺田) 5:02:14
5	法政	(斉藤・石井・藤島・深谷) 8:31:13	5	静岡	(高田・二橋・山村) 5:17:38
6	静岡	(角岡・小祝・早川・鈴木) 8:37:30	6	東京学芸	(中坂・玉腰・国村) 5:27:15

第5回 1983年3月6日（土） 静岡県富士宮市「天子ヶ岳」

男子			女子		
1	東京	(村越・鈴木・塙・吉田) 6:31:39	1	筑波	(有村・谷津・村田) 4:14:31
2	筑波	(多田・桜井・小林・相原) 6:52:05	2	千葉	(佐藤・山口・長谷川) 4:18:14
3	早稲田	(宮川・豊島・今村・茅野) 7:15:35	3	山口	(提山・渡辺・河村) 4:36:18
4	京都	(井上・太矢・飛松・伊中) 7:23:33	4	広島	(須山・志和・渡辺) 4:57:32
5	東北	(松島・後藤・早野・松尾) 7:45:08	5	横浜国立	(久保・井上・佐藤) 5:06:21
6	山口	(木村・大森・石本・坂谷) 7:51:19	6	東京	(橋本・浦上・志摩) 5:12:30

第6回 1984年3月4日（土） 大阪府豊能町・京都府京都市「摂丹街道」

男子			女子		
1	東京	(福島・塙・大橋・佐藤) 8:03:58	1	千葉	(佐藤・鶴岡・長谷川) 5:55:50
2	横浜国立	(桜井・金井・伊藤・板垣) 8:31:29	2	筑波	(新沢・有村・竹沢) 6:04:23
3	早稲田	(宮川・今村・岩本・茅野) 8:59:23	3	広島	(須山・渡辺・半田) 7:00:16
4	筑波	(相原・小林・中田・丸山) 9:04:28	4	山口	(渡辺・沖・提山) 7:27:29
5	立命館	(加田・奥・浜上・坪内) 9:25:57	5	早稲田	(宮本・森・篠山) 7:45:56
6	千葉	(斎藤・藤川・工藤・林) 9:35:55	6	図書館情報	(秋山・岡坂・辰巳) 7:46:56

▼リレー競技【男子4人、女子3人】（1984年度～2003年度）

第7回 1985年3月17日（日） 栃木県日光市・今市市「七里」

男子			女子				
1	早稲田	(庄田・飯山・宮川・今村)	4:22:21	1	筑波	(有村・小林・新沢)	2:55:37
2	千葉	(山本・林・石原・斎藤)	4:25:39	2	千葉	(鶴岡・長谷川・佐藤)	3:05:21
3	東京	(佐藤・山川・大橋・塙)	4:30:06	3	図書館情報	(松井・岡坂・秋山)	3:14:27
4	京都	(片山・辻村・山根・長谷川)	4:32:14	4	お茶の水女子	(吉田・宅間・加藤)	3:19:04
5	筑波	(鴻野・植竹・丸山・花田)	4:35:12	5	早稲田	(篠山・森・宮本)	3:46:41
6	慶應義塾	(藤井・竹野・小泉・中島)	4:55:51	6	広島	(森好・家入・渡辺)	3:53:32

第8回 1986年3月16日（日） 長野県駒ヶ根市・高森町「駒ヶ根高原」

男子			女子				
1	名古屋	(小林・瀬口・落合・稲葉)	4:21:36	1	筑波	(深田・小林・有村)	3:06:00
2	早稲田	(小野・飯山・今村・白戸)	4:24:00	2	お茶の水女子	(平野・宅間・吉田)	3:08:10
3	千葉	(斎藤・山本・林・石原)	4:24:47	3	千葉	(林・加藤・鶴岡)	3:22:45
4	東京	(泉・戸田・広江・佐藤)	4:43:51	4	日本女子	(伊藤・村松・三沢)	3:32:26
5	東京農工	(根橋・竹内・藤本・佐藤)	4:44:02	5	山口	(大須賀・川口・弥源治)	3:39:07
6	京都	(長谷川・辻村・山根・金沢)	4:51:54	6	早稲田	(篠山・森・宮本)	3:44:21

第9回 1987年3月15日（日） 愛知県蒲郡市・作手村・下山村・額田町「巴川源流」

男子			女子				
1	東京	(伊藤・広江・泉・佐藤)	3:29:43	1	筑波	(深田・稲田・小林)	2:39:10
2	千葉	(香取・柳沢・草野・山本)	3:38:54	2	千葉	(森戸・嶋田・加藤)	2:50:52
3	筑波	(稲垣・田中・伊東・植竹)	3:39:48	3	お茶の水女子	(原・平野・吉田)	2:59:41
4	静岡	(松山・赤松・吉野・平井)	3:44:04	4	日本女子	(村松・三沢・林)	3:20:51
5	早稲田	(小野・篠崎・飯山・白戸)	3:46:13	5	京都	(若林・竹内・川上)	3:27:15
6	神戸	(橋本・大西・瀧川・中島)	3:49:50	6	静岡	(菊川・鈴木・佐藤)	3:29:02

第10回 1988年3月13日（日） 群馬県安中市・松井田町・妙義町「妙義・高田川」

男子			女子				
1	東北	(吉田・岩倉・萩原・上島)	4:32:13	1	お茶の水女子	(黒田・小久保・剣持)	2:33:10
2	東京	(大佐・樋口・広瀬・伊藤)	4:35:44	2	筑波	(杉本・高田・深田)	2:36:21
3	千葉	(斎藤・細家・金田・香取)	4:39:02	3	千葉	(森戸・田中・嶋田)	2:47:47
4	筑波	(稲垣・元木・植竹・伊東)	4:41:30	4	大阪市立	(木南・綿谷・久保)	3:02:00
5	横浜国立	(田代・金田・佐藤・爪川)	4:50:24	5	山口	(松崎・大岩・古川)	3:23:07
6	早稲田	(羽鳥・井上・篠崎・前野)	4:51:11	6	京都女子	(秋山・菱沼・平井)	3:26:30

第11回 1989年3月12日（日） 奈良県奈良市・桜井市・榛原町・都祁村・室生村「大和高原」

男子			女子				
1	早稲田	(斎藤・川又・羽鳥・前野)	4:14:57	1	お茶の水女子	(山本・小久保・黒田)	2:56:35
2	筑波	(竹下・山本・元木・伊東)	4:18:42	2	千葉	(佐藤・伊勢・田中)	2:59:50
3	京都	(市橋・中村・岡田・鈴木)	4:21:00	3	相模女子	(鳥村・栗山・金子)	3:06:05
4	大阪	(土屋・三谷・玉木・井上)	4:26:09	4	横浜国立	(金子・田口・河内)	3:07:04
5	慶應義塾	(小寺・高橋・飯塚・清水)	4:34:38	5	筑波	(熊林・白井・堀)	3:23:08
6	東京	(染谷・大佐・樋口・広瀬)	4:35:04	6	京都	(竹内・川上・若林)	3:32:03

第12回 1990年3月18日（日） 埼玉県秩父市・横瀬町「武甲山」

男子			女子				
1	東北	(菊池・土方・萩原・松尾)	3:48:23	1	筑波	(熊林・石田・白井)	2:17:06
2	早稲田	(佐藤・宅間・斎藤・天野)	3:51:20	2	日本女子	(西連寺・近藤・田垣)	2:30:36
3	千葉	(森内・青木・錦戸・座間)	3:54:48	3	横浜国立	(河内・田口・金子)	2:30:46
4	慶應義塾	(丸岡・小寺・高橋・小河原)	3:54:49	4	静岡	(佐藤・鈴木・佐藤)	2:39:12
5	大阪	(土屋・佐賀・宇多・小林)	4:05:39	5	津田塾	(岸田・谷口・大渡)	2:43:54
6	東京	(木嶋・梶谷・鹿島田・樋口)	4:05:56	6	早稲田	(田中・松波・瀬尾)	2:48:38

第13回 1991年3月17日(日) 岐阜県中津川市・恵那市・坂下町・福岡町・川上村・長野県南木曾町・山口村「桜の湖」

男子			女子				
1	京都	(綿貫・小長井・中村・村井)	4:32:43	1	筑波	(熊林・白井・石田)	2:49:28
2	早稲田	(宅間・佐藤・佐藤・松葉)	4:36:22	2	横浜国立	(林田・岡田・金子)	2:55:21
3	千葉	(鯨岡・高橋・鳥川・青木)	4:38:54	3	日本女子	(西連寺・近藤・田垣)	2:59:42
4	大阪	(久保・小林・佐賀・土屋)	4:40:18	4	静岡	(鈴木・平山・清水)	3:02:56
5	筑波	(上野・加賀屋・高橋・高橋)	4:41:14	5	千葉	(濱田・今村・福土)	3:04:47
6	東京	(山田・大井・鹿島田・清野)	4:46:49	6	京都女子	(加納・花岡・浅川)	3:09:22

第14回 1992年3月15日(日) 栃木県今市市・日光市「日光所野」

男子			女子				
1	東京	(岩本・鹿島田・鈴木・竹澤)	3:50:06	1	筑波	(小西・石田・折笠)	2:16:12
2	東北	(小山・高橋・入江・菊池)	3:50:34	2	千葉	(草野・濱田・福土)	2:20:08
3	京都	(川前・中村・村井・小長井)	3:53:06	3	日本女子	(大山・渡邊・渡辺)	2:21:34
4	筑波	(中嶋・砂川・加賀屋・上野)	3:59:25	4	静岡	(清水・平山・佐藤)	2:25:39
5	慶應義塾	(志賀・小河原・稲津・中村)	4:09:11	5	広島	(川上・植田・石黒)	2:30:22
6	早稲田	(佐藤・武田・松葉・原)	4:12:58	6	早稲田	(馬場・志村・金並)	2:32:50

第15回 1993年3月14日(日) 滋賀県大津市・土山町・志賀町「笹路川」

男子			女子				
1	東京	(桜井・鈴木・山本・鹿島田)	3:45:41	1	広島	(植田・稲村・石黒)	2:25:15
2	東北	(高橋・小山・入江・安齊)	3:46:33	2	相模女子	(大村・苗村・奥山)	2:27:26
3	京都	(白神・平田・小長井・川前)	3:53:28	3	静岡	(原・金田・中野)	2:28:19
4	千葉	(吉村・高橋・岡安・佐々木)	3:55:42	4	筑波	(小西・渡辺・角)	2:29:35
5	筑波	(中嶋・砂川・松下・山田)	3:56:24	5	京都橋女子	(橋本・蘆田・高木)	2:37:26
6	広島	(山根・内海・尾川・吉村)	3:56:55	6	津田塾	(渡辺・伊藤・千葉)	2:37:28

第16回 1994年3月13日(日) 群馬県渋川市・伊香保町・東村「行幸田」

男子			女子				
1	東北	(高島・土井・安齊・入江)	4:13:55	1	早稲田	(金並・志村・馬場)	2:39:18
2	東京	(野中・山本・桜井・鈴木)	4:18:31	2	静岡	(中野・原・金田)	2:39:46
3	京都	(一瀬・白神・瀧澤・小林)	4:32:50	3	広島	(三明・稲村・植田)	2:40:36
4	北海道	(大澤・大川・川井・野田)	4:35:03	4	筑波	(片岡・山下・坂元)	2:45:55
5	千葉	(吉村・岡安・佐々木・毛利)	4:40:11	5	京都橋女子	(橋本・鳥羽・高木)	2:49:27
6	広島	(山根・吉村・内海・尾川)	4:40:30	6	日本女子	(石川・寺澤・岡部)	2:54:33

第17回 1995年3月12日(日) 静岡県富士市・富士宮市・裾野市「表富士一合目」

男子			女子				
1	筑波	(小海・藤城・川田・安良)	4:21:40	1	津田塾	(三宅・伊藤・千葉)	2:32:47
2	千葉	(須藤・小泉・岡安・佐々木)	4:27:24	2	筑波	(小山・片岡・田中)	2:35:43
3	東北	(土井・入江・野田・松澤)	4:30:08	3	広島	(稲村・三明・植田)	2:39:31
4	東京	(藤咲・野中・太田・清谷)	4:30:40	4	静岡	(原・金田・中野)	2:45:07
5	東京工業	(斎藤・太田・世古口・平山)	4:36:35	5	千葉	(千葉・斉藤・染矢)	2:51:00
6	早稲田	(羽柴・山内・石澤・寺井)	4:36:48	6	東京女子	(大西・吉澤・青木)	2:53:57

第18回 1996年3月10日(日) 栃木県今市市・日光市「所野1.1」

男子			女子				
1	東北	(寺内・土井・柿並・野田)	3:47:34	1	筑波	(中村・小山・片岡)	2:31:42
2	東京	(野上・藤咲・太田・大西)	3:52:48	2	北海道	(谷口・河野・池田)	2:47:48
3	京都	(田井・薛・柳瀬・諏訪)	3:59:13	3	東北	(小林・丹羽・清水)	2:49:06
4	筑波	(美濃部・藤城・加曾利・上水)	4:00:21	4	千葉	(藤本・中里・染矢)	2:49:21
5	北海道	(佐々木・大川・坂井・野田)	4:02:10	5	新潟	(大久保・小林・照井)	2:52:49
6	千葉	(鈴木・小泉・土屋・山口)	4:05:28	6	奈良女子	(後藤・中村・佐藤)	2:58:21

第19回 1997年3月9日(日) 奈良県奈良市・桜井市・榛原町・都祁村「大和高原都介野」

男子			女子				
1	京都	(土屋・工藤・和城・薛)	4:13:23	1	新潟	(高野・梁取・小林)	2:38:41
2	東北	(寺内・渡辺・佐藤・出島)	4:25:40	2	筑波	(中村・堀井・堀出)	2:38:52
3	慶應義塾	(遠山・内田・鈴木・北村)	4:37:01	3	東北	(清水・高浪・丹羽)	2:43:06
4	筑波	(斎藤・美濃部・加曾利・加々美)	4:39:12	4	奈良女子	(野村・井上・後藤)	2:49:37
5	早稲田	(兼田・羽柴・石澤・内藤)	4:40:11	5	東京女子	(長濱・金子・大西)	2:51:49
6	静岡	(江崎・水嶋・塩崎・北原)	4:48:39	6	津田塾	(大矢・青木・池田)	2:53:42

第20回 1998年3月8日(日) 茨城県高萩市・里美村「里美牧場」

男子			女子			
1	東北	(渡辺・小野田・佐藤・石井)	3:49:48	1	日本女子 (酒井・山内・石原)	2:44:12
2	東京	(上野・近藤・上杉・北川)	3:58:30	2	筑波 (佐々木・堀井・渡辺)	2:45:27
3	京都	(平井・源後・相川・土屋)	4:03:16	3	奈良女子 (山崎・堀川・野村)	2:50:08
4	千葉	(岩下・山口・青柳・向園)	4:03:49	4	京都橘女子 (杉本・北村・山浦)	2:51:16
5	筑波	(斉藤・小暮・美濃部・村上)	4:03:50	5	東北 (高浪・清水・丹羽)	2:52:27
6	静岡	(田濃・寺本・水嶋・北原)	4:17:42	6	千葉 (安形・林・藤川)	2:54:37

第21回 1999年3月14日(日) 山口県山口市・秋芳町・美東町「秋吉台」

男子			女子			
1	東京	(西脇・上野・内山・安保)	4:26:41	1	筑波 (上松・伊藤・大谷)	2:52:40
2	東北	(金谷・田村・小野田・石井)	4:27:47	2	京都橘女子 (佐藤・安井・山浦)	3:03:11
3	筑波	(篠原・山口・高橋・村上)	4:33:27	3	京都 (橋本・番場・高橋)	3:11:21
4	新潟	(真秀・中島・北川・森下)	4:54:25	4	京都女子 (清水・辻井・藤原)	3:21:39
5	京都	(金井塚・坂本・平井・源後)	4:56:51	5	東北 (池田・下村・小林)	3:23:24
6	慶應義塾	(斉藤・平石・鈴木・大曾根)	4:58:37	6	日本女子 (河野・酒井・葛城)	3:25:13

第22回 2000年3月12日(日) 栃木県今市市・日光市「日光口磐裂の霊水」

男子			女子			
1	早稲田	(西村・安井・紺野・清水)	4:07:26	1	筑波 (塩田・上松・伊藤)	2:20:35
2	東京	(加藤・内山・西脇・上野)	4:20:22	2	東北 (下村・池田・小林)	2:42:50
3	筑波	(谷野・高橋・篠原・吉村)	4:21:35	3	日本女子 (長田・酒井・葛城)	2:58:15
4	京都	(深川・許田・西村・田之村)	4:43:38	4	京都橘女子 (上田・横江・北山)	3:00:58
5	東北	(田村・八巻・金澤・小野田)	4:47:55	5	図書館情報 (横室・加藤・山田)	3:08:32
6	千葉	(中村・緒方・梅原・吉川)	4:50:09	6	慶應義塾 (山根・岡田・高橋)	3:11:02

第23回 2001年3月11日(日) 愛知県作手村・新城市「作手高原白鳥」

男子			女子			
1	早稲田	(西村・安井・大塚・紺野)	3:24:55	1	筑波 (塩田・上松・二俣)	2:22:39
2	京都	(大北・許田・西尾・西村)	3:30:57	2	東北 (池田・井上・小林)	2:24:16
3	筑波	(佐々木・小泉・野口・増田)	3:31:13	3	京都 (杉山・石川・番場)	2:40:56
4	東北	(梶谷・金澤・船津・禅洲)	3:38:31	4	静岡 (田澤・古橋・森田)	2:44:54
5	東京	(宇田川・降旗・加藤・石原)	3:45:11	5	京都橘女子 (上田・塩田・横江)	2:46:16
6	北海道	(長谷川・金築・後藤・大嶋)	3:50:19	6	千葉 (藤田・蓬萊・佐藤)	2:47:10

第24回 2002年3月10日(日) 栃木県矢板市・塩谷郡塩谷町「番匠峰古墳」

男子			女子			
1	京都	(岡野・西尾・新宅・許田)	3:59:53	1	東京女子 (田島・川島・山本)	3:02:53
2	東京	(青木・加藤・久野・降旗)	4:00:17	2	東北 (本多・姫野・半澤)	3:03:00
3	早稲田	(知念・櫻坂・寺垣内・榎本)	4:10:21	3	筑波 (黒河・高野・二俣)	3:03:14
4	東北	(堀江・禅洲・菅原・金澤)	4:14:28	4	千葉 (蓬萊・原・高瀬)	3:22:20
5	筑波	(武政・佐々木・増田・小泉)	4:20:03	5	京都橘女子 (塩田・横澤・松田)	3:24:58
6	新潟	(中野・樺沢・大竹・今福)	4:29:46	6	相模女子 (望月・鈴木・井手)	3:25:11

第25回 2003年3月9日(日) 愛知県東加茂郡下山村「田代」

男子			女子			
1	東京	(小熊・久野・青木・宇田川)	3:20:57	1	筑波 (河野・高野・黒河)	2:43:09
2	早稲田	(知念・櫻坂・立花・寺垣内)	3:26:39	2	京都 (龍野・浅井・石川)	2:43:14
3	京都	(岡野・新宅・吉田・西尾)	3:27:46	3	東京女子 (田島・上野・川島)	2:50:03
4	東京工業	(井ノ川・蔵田・斎藤・徳江)	3:42:53	4	奈良女子 (藤原・宮下・江田)	2:57:55
5	北海道	(岡崎・西岡・佐野・井上)	3:44:22	5	宮城学院女子 (櫻井・高橋・高橋)	3:09:03
6	東北	(櫻本・堀江・浜田・禅洲)	3:49:22	6	千葉 (花木・原・掛谷)	3:10:19

第26回 2004年3月14日(日) 三重県名賀郡青山町「青山高原」

男子			女子			
1	東京	(山崎・久野・小熊・青木)	2:44:06	1	千葉 (掛谷・花木・原)	2:21:27
2	東北	(櫻本・堀江・浜田・銚立)	2:46:36	2	筑波 (杉崎・大保・高野)	2:23:08
3	京都	(長谷川・吉田・小野田・新宅)	2:50:04	3	東京農工 (高木・志度・皆川)	2:27:59
4	東京農工	(弾塚・山下・菊地・井上)	2:56:19	4	宮城学院女子 (櫻井・千葉・高橋)	2:32:31
5	静岡	(櫻木・李・小田村・内藤)	3:06:56	5	日本女子 (朴峠・石山・中野)	2:44:04

▼リレー競技【男子3人、女子3人(全区間等距離)】(2004年度~2008年度)

2004年度 2005年3月13日(日) 栃木県日光市・今市市「不動の滝」

男子			女子		
1	東北	(小林・後藤・銚立) 2:19:14	1	日本女子	(朴峠・石山・橋本) 2:14:57
2	筑波	(田村・宮川・坂本) 2:20:29	2	東京農工	(高木・米谷・志度) 2:25:21
3	京都	(保呂・大西・小野田) 2:23:31	3	奈良女子	(水野・峯村・森澤) 2:29:39
4	早稲田	(今野・今井・尾崎) 2:29:59	4	宮城学院女子	(千葉・荒井・門間) 2:30:52
5	金沢	(鶴田・天谷・松室) 2:30:00	5	東京女子	(金城・車・原) 2:33:39
6	東京農工	(井上・山下・菊地) 2:30:08	6	千葉	(岡・宮澤・花木) 2:33:54

2005年度 2006年3月12日(日) 愛知県岡崎市・新城市「水別【知】」

男子			女子		
1	京都	(高田・津國・大西) 2:39:30	1	日本女子	(朴峠・石山・橋本) 2:59:01
2	東北	(高橋・永井・後藤) 2:39:44	2	奈良女子	(水野・峯村・森澤) 2:59:44
3	東京	(佐藤・茂木・山崎) 2:48:08	3	宮城学院女子	(千葉・門間・荒井) 3:05:14
4	静岡	(西山・青木・櫻木) 2:51:06	4	岩手	(工藤・幸村・白倉) 3:07:36
5	名古屋	(小林・吉岡・樽見) 2:53:34	5	筑波	(豊田・伊東・稲葉) 3:11:04
6	北海道	(池・真名垣・山口) 2:54:02	6	新潟	(喜多村・川上・吉田) 3:20:57

2006年度 2007年3月11日(日) 栃木県矢板市「矢板温泉〜がんばり坂〜」

男子			女子		
1	東北	(長縄・日下・岡崎) 2:33:45	1	日本女子	(松永・井手・笠原) 2:53:39
2	京都	(大西・津國・西村) 2:35:44	2	筑波	(豊田・稲葉・千葉) 2:53:41
3	東京	(佐藤・山崎・茂木) 2:36:51	3	相模女子	(鈕持・永田・高橋) 3:17:56
4	新潟	(藤本・土田・藤沼) 2:40:53	4	岩手	(工藤・幸村・白倉) 3:21:57
5	早稲田	(景山・神山・田久保) 2:45:27	5	宮城学院女子	(菊池・福原・柳川) 3:29:36
6	名古屋	(崎田・寺村・吉岡) 2:47:42	6	金沢	(仲・伊藤・小林) 3:30:09

2007年度 2008年3月9日(日) 奈良県奈良市「吐山」

男子			女子		
1	名古屋	(寺村・小林・崎田) 2:27:41	1	日本女子	(松永・井手・笠原) 2:09:53
2	東北	(林・長縄・日下) 2:31:47	2	筑波	(豊田・稲葉・千葉) 2:13:32
3	京都	(入谷・稲垣・西村) 2:35:53	3	東北	(鈴木・本間・阿部) 2:34:26
4	早稲田	(景山・神山・山本) 2:38:48	4	京都女子	(田川・安井・小西) 2:55:12
5	千葉	(古澤・谷口・小見山) 2:41:36	5	相模女子	(永田・内田・高野) 2:56:24
6	筑波	(青山・川添・大杉) 2:42:30	6	茨城	(栗田・畑岡・今井) 2:56:29

2008年度 2009年3月21日(土) 神奈川県南足柄市「雨坪・広町」

男子			女子		
1	名古屋	(松井・寺村・崎田) 2:20:21	1	東北	(江幡・本間・阿部) 3:03:06
2	新潟	(土屋・宗形・木村) 2:33:29	2	椛山女学園	(花井・疋田・青山) 3:06:18
3	東北	(太田・日下・千々岩) 2:36:41	3	日本女子	(田代・松永・宮崎) 3:11:46
4	千葉	(古澤・谷口・小見山) 2:37:56	4	筑波	(白形・常住・山本) 3:33:22
5	東京	(田中・太田・林) 2:48:45	5	相模女子	(永田・池澤・高野) 3:42:29
6	東京工業	(高野・柴本・古谷) 2:48:59	6	東京農工	(勝田・村松・阿久津) 3:52:09

## ▼リレー競技【男子3人、女子3人（区間毎の距離変更可能）】（2009年度～）

2009年度 2010年3月14日（日） 栃木県日光市「日光例幣使街道」

男子			女子			
1	東京	(小林・田中・山上)	2:15:41	1	椛山女学園 (柴田・小玉・水野)	2:26:48
2	名古屋	(松井・林・片岡)	2:17:45	2	東北 (大沼・佐野・鈴木)	2:32:18
3	東北	(田邊・三森・大橋)	2:27:21	3	宮城学院女子 (菊池・竹之内・後藤)	2:41:03
4	早稲田	(岡本・太田・水木)	2:30:47	4	岩手 (畠山・江口・根本)	2:45:51
5	新潟	(立川・久保・田仲)	2:37:50	5	東京農工 (村松・勝田・阿久津)	2:52:35
6	京都	(宮本・柴森・伴)	2:42:11	6	金沢 (高橋・安部・野口)	3:06:39

2010年度 2011年3月13日（日） 岐阜県中津川市「桜の木の里～坂の上の坂下～」

男子			女子			
1	東京	(小林・結城・山上)	2:29:01	1	椛山女学園 (小玉・柴田・水野)	2:31:34
2	名古屋	(内田・瀧本・松井)	2:37:05	2	実践女子 (小柳・渡邊・浅川)	2:34:51
3	東北	(三森・佐藤・田邊)	2:40:02	3	東北 (水野・大沼・佐野)	2:42:31
4	早稲田	(岡本・谷口・太田)	2:42:43	4	千葉 (太田・倉田・津田)	2:50:09
5	京都	(宮本・伴・寺田)	2:42:52	5	相模女子 (池澤・岩崎・芦澤)	2:59:02
6	一橋	(羽野・池田・齋藤)	2:46:48	6	岩手 (畠山・江口・高橋)	2:59:37

2011年度 2012年3月11日（日） 滋賀県野洲市・湖南市・蒲生郡竜王町「青年の城2012」

男子			女子			
1	東京	(真保・三谷・結城)	2:10:54	1	金沢 (横山・池嶋・帖地)	2:40:12
2	一橋	(細淵・池田・羽野)	2:13:19	2	お茶の水女子 (田中・春名・稲毛)	2:40:18
3	京都	(寺田・岡本・伴)	2:16:31	3	岩手 (畠山・関・高橋)	2:44:20
4	名古屋	(内田・菅谷・瀧本)	2:17:13	4	東北 (平方・沢田・佐野)	2:44:57
5	金沢	(北・石坂・辻)	2:18:47	5	椛山女学園 (小島・小玉・吉川)	2:50:21
6	東京工業	(山本・曾原・大嶋)	2:21:03	6	相模女子 (池澤・岩崎・芦澤)	2:50:42

2012年度 2013年3月10日（日） 栃木県日光市「日光所野2013」

男子			女子			
1	東北	(宮西・関・菅野)	2:05:55	1	新潟 (福井・大関・名塚)	2:25:51
2	東京	(真保・堀田・結城)	2:06:13	2	岩手 (関・多田・高橋)	2:27:17
3	名古屋	(渡仲・細川・近藤)	2:14:34	3	金沢 (帖地・松岡・横山)	2:29:07
4	一橋	(太田・細淵・池田)	2:17:09	4	横浜市立 (千明・冨家・大河内)	2:35:28
5	京都	(岡本・松下・寺田)	2:17:36	5	津田塾 (山口・増山・小泉)	2:40:38
6	横浜市立	(本山・田中・中島)	2:28:09	6	お茶の水女子 (田中・小山・稲毛)	2:55:00

2013年度 2014年3月8日（土） 栃木県矢板市「矢板日新つつじの里」

男子			女子			
1	東京	(石野・糸賀・真保)	2:27:28	1	お茶の水女子 (田中・小山・稲毛)	2:07:27
2	名古屋	(渡仲・前田・細川)	2:29:11	2	横浜市立 (千明・冨家・大河内)	2:15:00
3	早稲田	(澤口・尾崎・藤村)	2:34:10	3	椛山女学園 (星・小島・守屋)	2:18:37
4	京都	(倉本・五百倉・松下)	2:35:12	4	金沢 (五味・池嶋・横山)	2:26:12
5	一橋	(太田・衣川・細淵)	2:47:07	5	新潟 (福井・不破・大関)	2:41:21
6	東京工業	(古林・塚越・戸上)	2:51:37	6	東北 (中村・鹿志村・堀口)	2:49:24

2014年度 2015年3月7日（土） 愛知県新城市「作手高原」

男子			女子			
1	東京	(深田・福井・糸賀)	2:35:52	1	椛山女学園 (星・伊東・守屋)	2:18:33
2	京都	(安中・糸井川・松下)	2:38:12	2	金沢 (木村・山梨・五味)	2:27:53
3	東北	(西本・杉村・宮西)	2:41:14	3	早稲田 (山田・中村・渡邊)	2:42:18
4	新潟	(佐藤・村田・山本)	2:45:50	4	京都女子 (大井・前之園・野島)	2:46:25
5	金沢	(大竹・島倉・松澤)	2:46:38	5	宮城学院女子 (針生・菊池・齋藤)	2:46:39
6	早稲田	(藤村・澤口・尾崎)	2:47:13	6	名古屋 (川島・渡辺・松井)	2:48:34

2015年度 2016年3月12日(土) 栃木県塩谷郡塩谷町「塩谷熊ノ木」

男子

1	東京	(祐谷・猪俣・福井)	2:03:31
2	京都	(五百倉・糸井川・小野)	2:10:24
3	東北	(橋本・原田・小林)	2:11:11
4	横浜国立	(橘・稲森・東)	2:12:58
5	新潟	(高野・清水・菅野)	2:14:40
6	東京工業	(芳賀・西村・戸上)	2:17:09

女子

1	東北	(長谷川・伊佐野・本間)	2:06:45
2	立教	(松島・木村・宮川)	2:12:02
3	椛山女学園	(伊東・神谷・守屋)	2:15:21
4	東京	(増田・梶原・伊東)	2:19:54
5	筑波	(増山・宮田・山岸)	2:21:44
6	大阪	(帯金・野田・阿部)	2:28:20

2016年度 2017年3月18日(土) 滋賀県高島市「マロンガーデン マキノ」

男子

1	金沢	(大箭・渡邊・大竹)	2:26:40
2	名古屋	(堀尾・南河・石山)	2:26:49
3	横浜国立	(伊藤・稲森・橘)	2:28:01
4	東京	(種市・木島・猪俣)	2:28:17
5	慶應義塾	(小泉・上島・坂梨)	2:30:36
6	早稲田	(友田・柴沼・澤口)	2:32:18

女子

1	東北	(長谷川・高橋・伊佐野)	2:17:07
2	筑波	(鈴木・増澤・山岸)	2:24:18
3	実践女子	(立花・中丸・石神)	2:29:24
4	金沢	(鈴木・木村・山森)	2:29:32
5	名古屋	(中村・川島・長崎)	2:33:33
6	千葉	(森谷・小山・香取)	2:39:23

2017年度 2018年3月12日(日) 栃木県日光市「日光高畑」

男子

1	東京	(佐藤・松尾・種市)	2:06:59
2	東北	(佐藤・北見・佐藤)	2:10:28
3	慶應義塾	(桃井・上島・坂梨)	2:14:06
4	早稲田	(大石・友田・柴沼)	2:15:05
5	京都	(森河・伴・岩井)	2:16:30
6	名古屋	(堀尾・竹内・南河)	2:18:42

女子

1	千葉	(森谷・稲垣・香取)	2:21:09
2	東北	(長谷川・高橋・伊佐野)	2:21:15
3	名古屋	(片桐・伊部・長崎)	2:24:04
4	フェリス女学院	(成澤・大類・村田)	2:31:29
5	新潟	(鈴木・井村・山内)	2:40:10
6	立教	(世良・香取・木村)	2:44:04

2018年度 2019年3月17日(日) 岐阜県恵那市「望郷の森」

男子

1	東京	(佐藤・殿垣・種市)	2:17:14
2	慶應義塾	(清水・上島・桃井)	2:17:21
3	横浜国立	(森元・稲森・伊藤)	2:18:55
4	東北	(嶋崎・佐藤・北見)	2:23:58
5	名古屋	(前野・岩垣・竹内)	2:27:49
6	京都	(森河・伴・岩井)	2:29:00

女子

1	筑波	(宮本・山岸・増澤)	2:03:49
2	東北	(高橋・伊佐野・高橋)	2:12:14
3	立教	(木村・香取・世良)	2:16:09
4	千葉	(森谷・稲垣・香取)	2:31:56
5	茨城	(大栗・橋本・勝山)	2:37:21
6	横浜市立	(松田・篠塚・平松)	2:45:08

2019年度 2020年3月15日(日) 栃木県矢板市

男子

女子

大会中止  
(新型コロナウイルス感染拡大のため)

2020年度 2021年3月13日(土) 三重県伊賀市

男子

女子

大会中止  
(新型コロナウイルス感染拡大のため)

2021年度 2022年2月6日(日) 三重県伊賀市「青山高原」

男子

1	東京	(本庄・伊藤・朝間)	2:39:35
2	京都	(伊藤・二俣・平岡)	2:43:44
3	早稲田	(立松・森清・入江)	2:57:12
4	筑波	(菅波・祖父江・永山)	2:59:36
5	北海道	(高木・清水・森)	3:02:06
6	新潟	(岩淵・坂本・若林)	3:11:47

女子

1	横浜市立	(松本・高野・栗山)	3:05:43
2	椛山女学園	(須本・明田・今井)	3:05:48
3	岩手	(高橋・武石・菊池)	3:48:21
4	大阪	(高野・高橋・佐藤)	4:02:06
5	日本女子	(住谷・西川・榎戸)	4:08:25
6	京都	(羽岡・重岡・村上)	4:08:34

## 男子

1	京都	(石原・平岡・二俣)	2:07:29
2	東京	(久保木・金子・本庄)	2:10:11
3	筑波	(平岩・菅波・永山)	2:10:39
4	横浜国立	(羽田・野口・森)	2:22:48
5	北海道	(堂垂・末満・高木)	2:23:10
6	早稲田	(宮岡・立松・入江)	2:26:48

## 女子

1	筑波	(佐藤・山崎・樋口)	2:12:23
2	新潟	(柴崎・羽鳥・大石)	2:19:22
3	お茶の水女子	(砂田・上島・長瀬)	2:26:27
4	京都	(角本・羽岡・落合)	2:30:38
5	神戸	(藤澤・松本・駒崎)	2:34:49
6	名古屋	(中野・近藤・山本)	2:45:29





覚悟  
鳥田 智也

飄々  
小野 旭陽

下剋上  
大塚 康平

石オタ主将  
市川 礼人

女帝  
山本 ひより

次期エース  
中野 友貴

4年の意地  
牧 花音

地元愛知で暴れまくれ！  
バリバリエンジョイ&タフ！！



名梶OBOGは  
名古屋大学・名古屋工業大学・稲山女学園大学  
の活躍を願っています

# 駆け抜ける！ 京大京女立命



インカレが真剣勝負である以上、嬉しい大会となる人もいれば、思い出したくもないほど辛い大会になる人もいるかもしれません。私も辛い思い出となったインカレがあります。

しかし、それだけ情熱と意を持って本気で挑める場というのはとても素晴らしく貴重なものだったと、振り返る度に思うのです。

最終的にどんな結果であれ、そこまで重ねた日々は、仲間と共に過ごした時間は、かけがえのない大切なものとして自分の中に残り続けます。結果が達成できなかったから無駄だったなんてことはない。だから皆さんには、「今」の時間を五感全てで味わい尽くしてほしいし、インカレが皆さんの「深い」思い出となることを願っています。今回は実況としてそんな場を作るお手伝いができたらと思います。

もちろん、最高の思い出となるよう、最良の準備をしてください！長くなりましたが、要はインカレを目一杯楽しんでください！！

Keep your heart hot and your head cool!  
心は熱く、頭はクールに！

和佐田祥太朗(40期)

今までの頑張りは見えています！落ち着いて力を出し切りましょう

応援しています！！

平岡丈(41期)

インカレのチャンスは人生に多くても8回だけ。  
貴重な機会だからこそ、何よりもまず楽しみましょう！

金澤晴樹(40期)

京大は強い

二俣真(41期)

最後は心！！

大野絢平(38期)

後輩達の勇姿が楽しみです。リレーの待ち時間に体を冷やしすぎないように！

長井翔太郎(41期)

みなさんそれぞれ色々な思いを胸に挑むと思います  
が、思いっきり楽しんで頑張ってください！！

小久保茉優(41期)

努力が結果に結びつくか分からない。けれど積み重ねてきたものは自信になる。自分を信じればきっと花は咲く。

井上匠梧(41期)

悔いのない走りを！

上田皓一朗(41期)

インカレは「ひとりひとりが主役になれる場所」です。選手権クラスに意気込む人も、選手権の切符を逃し悔しい思いをした人も、久々のオリエンに挑む人も、各々が活躍できる舞台が設けられています。色々な想いを抱く人たちが全力で臨むこの舞台をぜひ楽しんでください。ひとりひとりが輝けますように応援しています。from 桂キャンパス

向井悠真(41期)

京大OLC・京女OLC・立命OLC

同窓会 紅萌会

**TOHOKU** Univ.

2024



Takahashi Atsuto  
Yokoyama Taiki  
Mina Iwaki  
Akiho Hayashi  
Kako Washizu  
Shun Hiraide  
Kaiji Furukado  
Daisuke Seko  
Yuta Suzuki  
Yuri Kubota

青葉会は東北大学オリエンテーリング部を応援しています。



**Pのアイドル**  
横江明弘  
神戸大2



**Pのエース**  
橋本遼佑  
神戸高専4

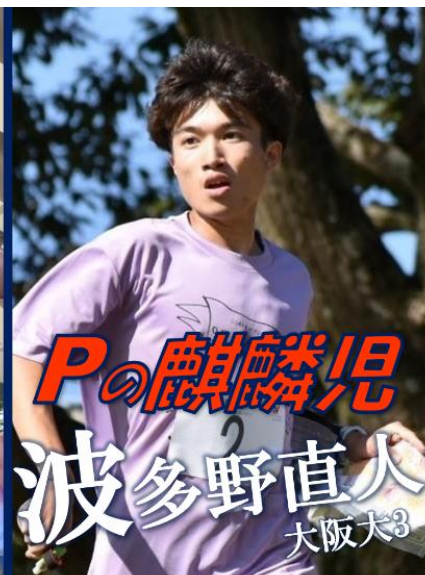

**Pの麒麟児**  
波多野直人  
大阪大3

# OLP史上最強 歴史を刻め。



**Pの天然記念物**  
藤澤ゆい  
神戸大3



**Pの秘密兵器**  
福井陽貴  
徳島大1



**Pのこれゴン**  
岩崎壮馬  
大阪大2

**新規会員募集中!!! 現役生も卒業生也大歓迎!!**

- ・大会運営/参加、合宿、ナイトスプリント、六甲山トレランなど企画イベント多数!
- ・入会に興味がある方はSNSから問い合わせいただくか会員に声をかけて下さい!



50th since 1973  
**OLP兵庫**



X(旧Twitter)  
@OLP\_Hyogo



OLP兵庫  
ホームページ

君が積み上げてきた努力を信じ、力を出し切るだけ！熱い気持ちで足を緩めず、精神力で集中を切らさず、最後まで諦めることなく、自分と仲間のためにフィニッシュまで駆け抜けよう！

4期 大橋晴彦

一生の思い出になります。インカレまでの道のりをかみしめながら、全力を出しきってください。

5期 大里真理子

レースを楽しむことができるのは、しっかり準備をした者だけです。悔いのない準備をしてスタートを迎えてください。

6期 広江淳良

最後の最後まで自分を信じて攻めてください。

8期 新田見俊宣

一番に光れ！！

11期 浅田裕之



クラスを問わず結果にはこだわらぬ。そのうえで、全国の学生と楽しみの共有を！

13期 佐々木順

心は熱く、頭は冷静に！いつも応援しております！

27期 石蔵友紀子

レースは自分のために、結果はみんなのために、全力で次のポストを目指せ！

27期 茂木堯彦

最高に楽しい2日間を！！自分と仲間を信じて、全力で。がんばれ、十文字！がんばれ、OLK！

30期 長縄美春

今回現地には行けませんが、OLKのみなさんが全力を出し切れるよう応援しています！つだっこファイト！

32期 小泉佳織

インカレでの1秒は、一生変えられない1秒になります。悔しさも嬉しさもすべて楽しんでください！

32期 結城克哉

一年間の集大成、勝利の歌を歌うため、人事を尽くそう！

33期 石野夏幹

インカレミドル・リレーはその年の集大成となる大会になるかと思えます。悔いの残らないよう、しっかり準備してたっぷり楽しんでください！(^^)／1人ひとりが力を発揮できるよう応援しています！

33期 福吉桜子

積み重ねてきたことを自信に変えて、最後の最後1秒まで全力で！特に4年生のみんな、目指した結果と良いインカレになりますように。

34期 稲毛日菜子

OLKの皆さんにとって良い結果になりますように！応援しています！

40期 栗本美緒

仲間を信じて、最後まで全力で！

40期 世良史佳

43期のみんなの最後のインカレ、とても応援してます！！

40期 森川周

がんば～

40期 根本夏林

この場に賭けているなら緊張するのは当たり前。その緊張をプラスにだけ変えて、最高のパフォーマンスをしてください！

41期 朝間玲羽

余計な迷いを捨てて、ただ自分を信じて、やるべきことをやるだけ。全て出し切ろう！

41期 伊藤高真

取り組んできた練習を信じて、自分自身のオリエンテーリングをしてきてください！

41期 伊藤元春

仲間を信じ、自分を信じ、勝利へのあゆみを進めてください！応援しています！

41期 富山詩央里

自分を信じて。最後まで諦めるな！

41期 藤原悠平

インカレという特別な舞台上、いつも通りの自分を発揮してきてください。応援しています。

42期 上島じゅ菜

43期にとっては最後のインカレですね。リレーの後、みんなの晴れやかな笑顔が見られることを祈っています。

42期 長瀬麻里子

## 頑張れ、 東大OLK 杏友会一同

OLKファイト！

Fai del tuo meglio, Arisa！

35期 糸早穂

いつも通り、この舞台を楽しんで、最後まで全力で！

37期 松尾怜治

やり切れた？あとちょっと頑張れ！

38期 新田見優輝

全力で素敵な舞台を楽しんでください！

39期 小林美咲

いつものように淡々と。

39期 後藤和樹

それぞれのインカレを楽しんでください！

40期 片岡芽悠

最後まで力を振り絞り、頑張ってください！！楽しみにしています！

40期 香取瑞穂

# 醒めて起て



自分でコントロールできないことは気にしない。  
自分に対応できることを全力で。応援しています。  
(小泉成行・自然1998)

日本で一番いい環境でのオリエンテーリングです。自分を信じて、着実に進んでください！(松田貴彦・社工1998)

みなさんの練習の成果を発揮できますように。前日よく寝て、果報は寝て待てファイトー (盛田彰宏・自然1993)  
森を駆けろ！ (後藤孔要・工シス2011)

リレーの三原則。1.ペナらない。2.ミスは誰でもするもの。  
3.シンプルなルートチョイスを。  
そしてインカレを全力で楽しんでください！  
(栗原佑典・地球2012)

筑波魂、魅せつけろ！ (田中基成・地球2013)  
各々の目標が達成できますように！応援しています！  
(楠健志・地球2015)

三河高原牧場の牛に負けるな!! (山岸夏希・体育2015)  
最後までナビゲーションを切らさずに！  
(増澤すず・比文2016)

フィニッシュする瞬間までが勝負。  
諦めず最後まで駆け抜けて！ (小竹佳穂・資源2016)  
いっぱい応援して、いっぱい応援されて、  
たくさん楽しんでください！ (宮本和奏・地球2017)

ポイント練の成果を！ (根本啓介・体育2017)  
ミスっても絶望禁止！ミスったなりに楽しむこと!!  
(高柳知朗・教育2017)

LEAP HIGH! 悔いのない走りを！ (村田千真・応理2018)  
インカレ楽しんでください！  
今回はおそらく応援に行きます。 (森恒大・生物2018)  
悔いのないレースになることを祈っています。  
(鈴木璃土・工シス2019)

最後まで気を抜かずに！つくばに帰ってくるまでが  
インカレです (菅波崇志・資源2019)

出来ることは全部やってきた  
自信を持って走り出せ！ (佐藤隆奈・生物2019)  
淡々と魅せろ、team筑波！ (永山遼真・体育2019)

全力で頑張って、楽しんできてください。  
全力で応援してます！ (平岩伊武季・生物2019)  
いつも通りのレースをしてください  
(祖父江有祐・地球2019)

インカレの場でしか見られない景色、  
思う存分味わってください！ (根岸龍宏・比文2019)  
応援してます！頑張ってください！  
特に4年生は悔いのないレースをしてね～  
自分を信じればうまくいく!! (大栗由希・応理2022)

筑波大学オリエンテーリング愛好会/体育会オリエンテーリング部 OB・OG会 桐嶺会一同

# 走れ!! 京葉!!!!



寺町 俊輝  
(千葉4)



森下 遥  
(千葉4)



真家 遼介  
(千葉4)



佐藤 宏紀  
(千葉4)



根本 浩平  
(理科3)



高塚 碩己  
(千葉3)



八房 穰  
(千葉3)



石塚 陽広  
(大阪2)



石川 翔太  
(東京2)



新目 裕亮  
(立教2)



鈴木 隼人  
(千葉1)



牧戸 悠生  
(日本1)



## 【イベント情報】

**2024年度 冬：第41回京葉OLクラブ大会**

20年ぶり完全新規フォレストトレインで計画中国！

千葉県の子森ポテンシャルを見せつけます！

**新規会員募集中！**

問合せはHPの問合せフォームから！

<https://www.keiyo-orienteeing.com/>

すべての長野県ふるさと登録選手を応援します！

# 一番星の 生まれ変わり

小林聖矢  
明治大

鎌倉京平  
筑波大

平出駿  
東北大

高塚碩己  
千葉大

樋口佳那  
筑波大

門野大地  
筑波大

長野県オリエンテーリング協会



佐渡ロゲイニング実行委員会は、  
ICMR2023 に出場する全ての選手を応援しています。

参加者募集

初めてでも  
大丈夫！

2024

5.25日

# 佐渡 SADO ROGAINING ロゲイニング

3時間の部  
5時間の部

13:00  
11:00

START!!

ロゲイニングとは？

地図をもとに、時間内にチェックポイントを巡って得点を集めるスポーツです。チームごとに作戦を立て、チェックポイントでは見本と同じ写真を撮影します。チェックポイントに設定された数字がそのまま得点になり、より合計点の高いチームが上位になります。

会場 ヒルトップアリーナ佐渡（佐渡市窪田 75-1）

参加費 大人 3,500 円 / 1 名 大学生 2,500 円 / 1 名  
高校生以下 1,500 円 / 1 名  
佐渡市民 500 円 / 1 名

クラス 一般の部… 5 時間 / 3 時間（混合・男性・女性・ソロ）

※18 歳以上を含むチーム

ファミリーの部… 5 時間 / 3 時間

※中学生以下を 1 名以上含むチーム

定員 200 名（先着順・定員になり次第終了）

申込締切 2024 年 5 月 7 日（火）

◆申込方法、その他詳細は大会ウェブサイトへ！

<https://sites.google.com/view/sadorogaining/>



主催者 / 佐渡ロゲイニング実行委員会 問い合わせ / sado.rogaining@gmail.com



**NEXT!!**

**5th Asian  
Junior & Youth  
Orienteering  
Championships**

**Shitara, Aichi, Japan  
26-31 August 2025**

*coming soon...*

**WRE Schedule**

★ 12-14 October 2024

Shitara Orienteering Festa 2024

★ 29-31 August 2025

Shitara Town Merger 20th  
Memorial Orienteering Festa





## 現役学生・卒業生も大歓迎！新規会員募集中！

- ・主な拠点は愛知・岐阜・三重
  - ・大会/練習会参加、根の上大会運営、応援企画など随時開催
- URL : <https://olc-looper.jimdo.com/>



市川 礼人  
名古屋 3

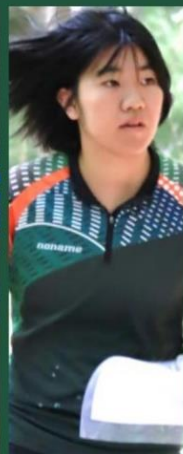

落合 英那  
京都 2



小野 旭陽  
名古屋 3



柴田 日向  
名古屋 2



島田 智也  
名古屋 3



館 直輝  
名古屋 3



藤原 孝太郎  
筑波 2

# ENJOY & RUN!



OLCルーパーはICMR2023を応援しています

## 頑張れ！入間市OLC！

市川 勇人 (早稲田3)

細野 泉 (津田塾3)

溝端 昭子 (明治3)

弓田 和生 (法政3)

鈴木 悠太 (東北2)

牧 依瑠香 (早稲田2)





4年 橋本 遼佑

**KOBE**



2年 川瀬 智尋

**NARA**



3年 波多野 直人

**OSAKA**



2年 岩崎 壮馬

阪神奈OB/OG一同

今ここでしか  
味わえない感動を、  
仲間とともに。

**がんばれ！ KOLC！**



横浜OLクラブは「りりちゃん橋」の大会を  
一緒に運営したみなさんを応援しています！



**新入会員  
募集中！**

- ・月例ランニング会(&飲み会)や練習会も積極的に開催中！
- ・神奈川近辺でのオリエン生活がもっと楽しくなる横浜OLクラブ、あなたもぜひ一緒に活動しませんか？ (2023年は新入会員8名！)

今しかできないことを楽しんで下さい。ご活躍をお祈りします。 15期 小泉 良喜	目の前の1レグを大切に。楽しもう。 45期 田中 悠	ファイト！！ 更にオリエンが好きになる楽しいインカレになりますように！！ 46期 和田 やよい	できなかったことを悔やむより、できることを楽しんで！良いインカレになりますように！ 47期 稲森 剛	努力してきたことを信じて。応援しています。 47期 平松(稲森) 夕衣
積み重ねてきた準備と努力は裏切らない！仲間とともに頑張ってください。 42期 富家 遼子	最後まで全力で駆け抜けろ！ 51期 用松 知樹	お前の本気を見たい 50期 田淵 ヒカル	勝ちに行く闘志を胸に秘め、楽しむ心を忘れずに、頑張ってください！ 48期 桃井 陽佑	4年生、自分が納得できる走りができることを願っています。 48期 上村 太城
インカレを思う存分楽しんでください！ 44期 東 将央	君のゴールを仲間が待ってる!! <b>輝け、KOLC</b>			思う存分楽しんで！ ポス番確認必ず！！ 49期 濱野 まりあ
トレーニング成果が目覚めるチャンス！全力でレースできるように 46期 田中 紅音				KOLCの春インカレを楽しみにしています。頑張ってください。 48期 清水 俊祐
準備を積み重ねた自分と仲間を信じれば、きっと最高の2日間になる！KOLCは強い！ 45期 橋 孝祐				OB・OG会は、KOLC52期～55期のみなさんを応援しています。
1レグ1レグ、二度と無いからこそ大切に臨んでください。 47期 濱野 奎	母校のクラブは特別！ 応援しています！ 47期 伊藤 樹	みんなで頑張ってきたKOLC！みんなにとって最高の春インカレになるよう応援しています！！ 50期 岩崎 佑美	年に一度の大舞台、 熱い走りを見せて やろう 51期 碓井 玲	みんな笑顔で帰ってこれますように！ 51期 加藤 涼子
1レグ1レグ、二度と無いからこそ大切に臨んでください。 47期 濱野 奎	気負わず、インカレを、レースを、楽しんで！目の前のことにひとつひとつ取り組んでいった先に、道は開けます。 47期 村田 菜奈美	春インカレは今後の人生で2度とないような青春のひとつです。一瞬一瞬を大事にしてください！ 51期 楊 温志	準備してきたことを思い出して、出し切れるように！ 51期 中林 優樹	楽しんで～～～ (へー)☆！！ 51期 栗山 ももこ
レースを楽しんで、笑顔で帰ってきてください！ 48期 西下 遼介	レースを楽しんで、笑顔で帰ってきてください！ 48期 西下 遼介	さあ、勝負の時だ！ 最高のインカレにしよう 50期 伊藤 頌太	「磨穿鉄硯」 勝つべくして勝つ 51期 羽田 拓真	I本集中、頑張るときはいつも今！ 応援します！KOLCファイト！！ 51期 田中 恵子
				クラス、順位、タイムなんて関係ない！最後まで走り抜けた奴が1番カッコいいに決まってる！ 51期 佐野 良我

## 駆け抜けろ！ 大阪OLC！

高橋 茉莉奈 (大阪大学) 高野 澄佳 (大阪大学) 丸田 祐大 (大阪大学)  
玉木 林哉 (京都大学) 北江 深吾 (慶應義塾大学)

学生会員大歓迎！ 新入会員随時募集中！

卒業後は大阪OLCでオリエンテーリングを楽しみませんか？



URL: <http://www.orienteering.com/~osakaolc/> Mail: [osakaolc@gmail.com](mailto:osakaolc@gmail.com)

# 逆襲せよ 東工大

東工大OLT OB・OG会  
つばめ会一同

お祭りを楽しんでください！  
インカレミドルという  
42期 山崎

全力で楽しんで！  
40期 三浦

頑張ってください！

後悔が残らないように、  
楽しんでください！

40期 小寺

成長した姿を見せてください。  
楽しみにしています！

41期 倉田

走った距離  
は嘘をつかない。

40期 櫻木

満足の走りを目指して、  
頑張ってください！

40期 高橋

熱く、でも冷静に！

40期 豊澤

この1年で学んだことができるようになったことを  
出し切って全力で楽しんで下さい！

37期 武田

僕も当日全力で楽しみます！

27期 村上

他大学の選手に  
憧れるのをやめましょう

オリエンをやっていたら誰も聞いたことがあるような選手たちがいると思うけど、  
憧れてしまっては超えられないので、  
このインカレだけは、彼らへの憧れを捨てて、  
勝つことだけ考えていきましょう。

16期 真田

東工大としては最後のインカレ  
悔いのないレースが出来ますように

37期 梅松

歴史に  
大の名が残るような  
素晴らしい走りを  
期待しています。

34期 徳増



**福室 凛**  
早稲田1

**柴崎 愛有**  
新潟4

**山本 佳奈**  
東京理科2

**伊藤 悠真**  
横浜国立1

**遠藤 颯汰**  
早稲田3

**青木 悠真**  
早稲田2

**小池 秀輔**  
東京理科2

練馬OLCは  
ICMR2023  
に臨む全ての  
の選手を  
応援します。



**Nerima OLC**



# 頑張れ！千葉大！

鳩の会は千葉大OLCを応援しています



## ES Kanto Club

Kenichiro Terashima  
Mayu Nishikawa

Arisa Fukuda

Soichiro Horii



Misato Uranaka

Rio Ichijo

Ryusei Sawamoto

Yuto Dairokuno

ベストな走りと  
最高の思い出を！

East South  
Kanto club



URL: <https://eskanoc.com/>  
新入会員募集募集中！



徳力(立命館大)



小早川(奈良女子大)



広島県出身の  
選手の皆さん  
健闘を祈る

オリエンティアの皆さん  
2024年11月2日  
~4日  
瀬戸内海国立公園  
野呂山3日間大会  
で会いましょう

広島OG有志  
広島OIC



## 頑張れ! 茨大OLD

この瞬間を楽しもう!!

六国会は茨城大学OLDを応援しています。



横浜市立大学  
YOKOHAMA CITY UNIVERSITY  
横浜市立大学オリエンテーリング部

## 逍遥自在

- Message board
- ・よーちよー! よーちよー! うううううう、、、 YCU 11期 栗山
  - ・最後まで諦めず! 楽しんで! 8期 篠崎
  - ・今を全力で楽しんで! ファイト! 9期 田村
  - ・最後まで悔いのない走りを! 仲間最高の応援を! 7期 北川
  - ・仲間と一緒に、最高のインカレを楽しんでください。2期 富家
  - ・インカレの舞台を思いっきり楽しんでください! 1期 若本
  - ・自分らしく、そしてたくさんの人に感動を与えられるようなインカレにしてくれる事を期待しています! 2期 千明
  - ・仲間と共に楽しんで! よこいち強い!! 7期 平松
  - ・ゴールまで全力で駆け抜けてください! 9期 鈴木
  - ・インカレはやっぱり最高の舞台! 今なお、あの興奮を忘れない! 全力で楽しみ! 9期 菅野
  - ・さあ、勝負の時! 「よこいち」らしく楽しんでこう! 10期 阿部

## GIVE IT YOUR ALL!!

インカレに参加される選手の皆様の健闘を祈っております。

茨城県を支えてきた  
会員も  
在籍!!

日本代表に  
なれるような  
トップ選手も  
在籍!!

会員の  
住んでいる  
場所も  
いろいろ!!  
茨城県在住者  
以外も大歓迎!

ロマンあふれる  
アリの運営、  
できる!  
...かも!

**学生の皆様のご入会、  
お待ちしております!**

※年会費は無料です。

**ときわ走林会** H P: <https://tokiwasorinkai.wixsite.com/my-site>  
Mail: [tokiwa\\_information@googlegroups.com](mailto:tokiwa_information@googlegroups.com)



# Come on!

雄大な自然に飛び込もう!



360度自然に広がるハートが気持ちいい!

自然に抱かれて無垢な心が蘇る。

そんなやすらぎ、あなたも求めませんか?

三河高原は愛知高原国定公園のほぼ中央に位置する

標高600mのなだらかな高原です。

四季折々の大自然の中で

オートキャンプをはじめとする

アウトドア体験を

楽しみませんか?

Trailer campgrounds オートキャンプ場

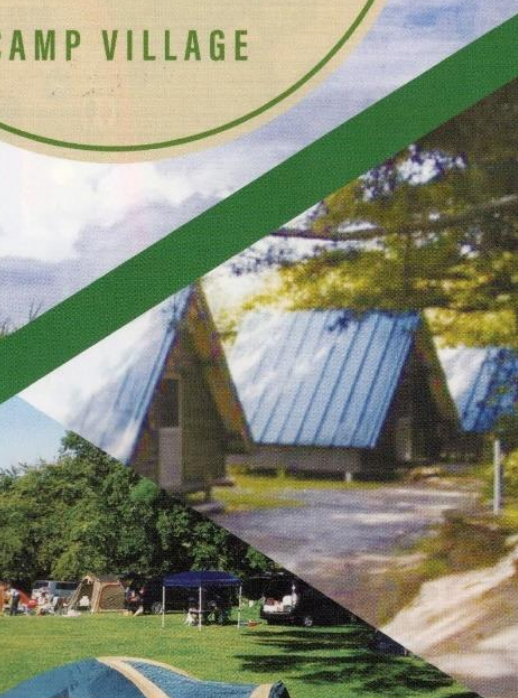

Barbecue site バーベキュー場



Charter event 貸切イベント



Lure fishing and Fly fishing ルアー＆フライフィッシング



Trail park トレイルパーク



日本学連インタビュー企画

# みちしるべ

## 学生×社会人

社会人オリエンティアに素朴な疑問を聞いてみよう!



 note

2月17日(金)連載スタート!

[https://note.com/o\\_michishirube](https://note.com/o_michishirube)



# 旅をしよう。 [ REALTRAVFL ]

インカレの宿泊・輸送を担ってくれる  
後継者大募集中です！！



日本旅行

南信州支店

〒396-0026 長野県伊那市西町4873  
TEL : 0265-72-5158 / FAX : 0265-78-9585

# ”地方の課題解決が全国 の課題解決に結びつく”

[位置情報][骨伝導][AI機器]で、  
より豊かな生活へ。

フォルテGNSS端末 (FBシリーズ) で「位置」の解決



山車



除雪車



配達員

フォルテ骨伝導機器 (VOCE-rableシリーズ) で「音」の解決



スポーツ



製造工場



集音器セット

フォルテAI機器で「コロナ感染」の予防対策



お問合せは  
こちらまで！

株式会社フォルテ 東京支店

E-mail : [info@forte-inc.jp](mailto:info@forte-inc.jp)

HP : <https://www.forte-inc.jp/>

SNS : <https://www.facebook.com/aomori0forte/>



## つめたいから、 あたたかくなれる。

できたてのアツアツを凍結させたり。  
食材を冷凍して長持ちさせたり。  
氷が大好きなペンギンくんたちも  
ビックリの凍らす力で、おいしさを生みだす。  
それがニチレイの「冷力(れいりょく)」です。  
ニチレイは、この「冷力」をつかって、  
さまざまな事業を展開しています。  
新しいアイデアで生みだした健康的なおいしさを、  
日本最大の低温物流ネットワークで、今日もあなたの食卓へ。  
これからもニチレイはおいしさを、  
みんなのあたたかい笑顔につなげていきます。

<http://www.nichirei.co.jp/>



おいしい瞬間を  
届けたい

# ORIENTEERING PANTS/SOCKS

オリエンテーリングパンツ/ソックス

オリエンテーリング用品のご注文はこちらで！  
 **Kitahefu.com**



**SIGN** フロアスワッチ/4 ハイテックワット

価格：6,490円 (税込のみ)

サイズ：XS, S, M, L, XL

- ・お尻の部分に伸縮性・耐久性のある素材を使用
- ・より動きやすく、長持ちします！



**SIGN** フロアスワッチ/4

価格：5,940円 (税込のみ)

サイズ：XS, S, M, L, XL

- ・縫製で動きやすいスワッチパターンが3/4/5/6/7
- ・ヒソの裏側は通気性を高めるメッシュ仕様



**SIGN** フローレスワッチス

価格：1,980円 (税込のみ)

サイズ：22.0-29.5cm (4段階)

- ・コンパクトホルダータイプ1版
- ・足を保護するプロテクター仕様



**SIGN** フローレスワッチス  
 sign yourself

- 1. 足裏の摩擦を軽減するクッションパッチ
- 2. 足先を保護するプロテクター仕様
- 3. 足の汗を吸い取り、蒸れを防ぐ通気性メッシュ
- 4. 足の動きに合わせて伸縮する伸縮性素材
- 5. 足の汗を吸い取り、蒸れを防ぐ通気性メッシュ

**SIGN** フローレスワッチスの特徴

# COMPASS

オリエンテーリングコンパス



マグネティックバランスマーン (精度に合わせた5つのエリア)  
 FRENSONのコンパスは精度による磁気差の補正を補正するバランスマーンシステムを内蔵。針をローションに合わせたバランスマーンに設定することで、走行中でも安定性のある素早いレスポンスを可能にします。



ステープル サムコンパス  
 価格：7,480円 (税込のみ) 重量：37g



エリートレーシング サムコンパス (左手用のみ)  
 価格：7,480円 (税込のみ) 重量：29g



コンパスS6 (タイプ1)  
 価格：7,480円 (税込のみ) 重量：35g



コンパスS4 (カラフル)  
 価格：7,480円 (税込のみ) 重量：30g



コンパスS2 (タイプ3)  
 価格：6,500円 (税込のみ) 重量：30g



プレートコンパス  
 価格：3,950円 (税込のみ) 重量：28.8g



カーズ サムコンパス  
 価格：7,480円 (税込のみ) 重量：37g



エリートレーシングライト サムコンパス (左手用のみ)  
 価格：7,480円 (税込のみ) 重量：29g



コンパスS4 (ポキット)  
 価格：7,480円 (税込のみ) 重量：30g



コンパスS4 (クラシック)  
 価格：7,480円 (税込のみ) 重量：30g



コンパスS2 (クラシック)  
 価格：6,500円 (税込のみ) 重量：30g



コンパスSSミニ (左手用のみ)  
 価格：4,950円 (税込のみ) 重量：18g

SALMING, FRENSON, SIGNの商品はkitahefu.com、サルミングストア東京本店でご覧頂けます

kitahefu.com **検索**

## アスリートとサポートスタッフのみなさんへ。

なぜ、私たちにとって、アンチ・ドーピングの  
知識や活動が必要なのでしょうか？

アンチ・ドーピングは、たんに  
「不正する人を見つけ、不当な勝利を防ぐ」ための活動ではありません。

アンチ・ドーピングは、スポーツを成り立たせている  
「みんながフェアであること」を守るためにあります。  
全員がフェアでなければ、そもそもスポーツは成り立たない。  
すべての人が、スポーツに参加し、公平に競い合うことができる。  
その権利を守るために、アンチ・ドーピング活動があります。

そして、もうひとつ。アンチ・ドーピングは、  
「スポーツが生み出す価値」を守るためにあります。  
挑戦する心、相手へのリスペクト、そこから生まれる友情、  
そんな、社会にとっても大切な価値を守るためにあります。

フェアであることを守り、スポーツの価値を守る。  
そのいちばん中心となるのが、アスリートとサポートスタッフのみなさんです。  
みなさんが、フェアであることをつねに誇りに思い、  
その大切さを、世の中に示すこと。  
それこそが、スポーツの発展を支え、よりよい社会をつくる力になります。

フェアであることの誇りを胸に、すばらしいスポーツの価値を、  
ともに広めていきましょう。



勝利を超える価値がある

スポーツのフェアネスが、社会のフェアネスを支えるために。



公益財団法人 日本アンチ・ドーピング機構

大会マスコットキャラクター  
「みかまる」

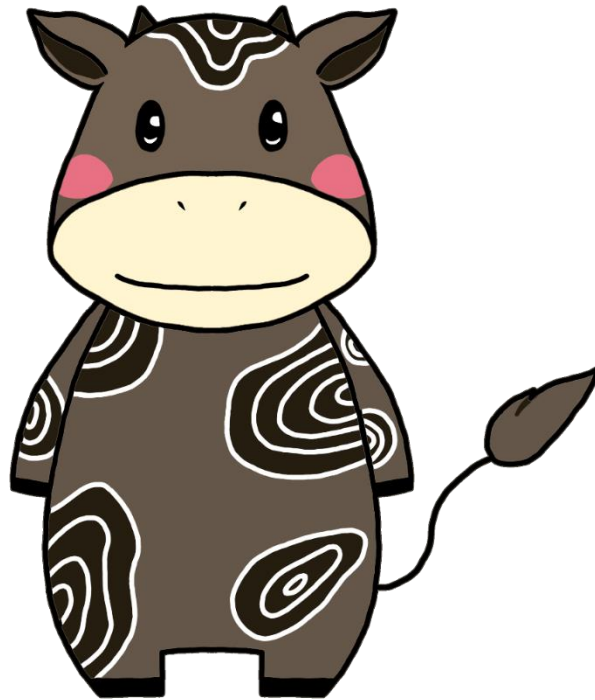

【作：小久保 菜優】

WOC2005 ミドル決勝の際にオリエンテーリングを知り、その魅力にとりつかれた。  
毎日オリエンテーリングについて考えていたら、身体に等高線の模様が出来ていた。



2023 年度日本学生オリエンテーリング選手権大会  
ミドル・ディスタンス、リレー競技部門 要項 3

発行日：2024 年 3 月 3 日 (日)

発行者：2023 年度日本学生オリエンテーリング選手権大会  
ミドル・ディスタンス、リレー競技部門実行委員会

発行責任者：伊部 琴美 (実行委員長)

編集責任者：津田 卓磨 (広報責任者)

大会公式 Web サイト：<https://icmr2023-hp.web.app/>